

离散层

N. C. 伯纳姆牧师 著

费城新教会学院，华莱士街 1821 号

刘广斌 译

目录

图中的色彩

1 一部分：人的重生

- 图 1. (两种形式) 第 1 章. 属灵和属世
- 图 2. (两种形式) 第 2 章. 灵的两部分 - 心性和灵体
- 图 3. (两种形式) 第 3 章. 最内层或灵魂本体
- 图 4. 第 4 章. 心性及其两种能力-意志和认知
- 图 5. 第 5 章. 意志和认知 - 不同的视角
- 图 6. 第 6 章. 内在和外在心性
- 图 7. 第 7 章. 内在意志和认知, 与外在意志和认知
- 图 8. 第 8 章. 心性的三个层级
- 图 9. 第 9 章. 3 层级 - 不同的视角
- 图 10. 灵性或内在心性的三个层级, 三层天堂与两个国度的关系
- 图 11. 第 11 章. 段落图解
- 图 12. 第 12 章. 心性的两个国度
- 图 13. 第 13 章. 属世心性与灵性层级之间的关系
- 图 14. 第 14 章. 属灵心性三个层面上的各个层级
- 图 15. 第 15 章. 边缘层
- 图 16. 第 16 章. 死后边缘层存留
- 图 17. 第 17 章. 所有层级都是三体结构
- 图 18 -1 初生之人; 图 18-2 初生之人 (第 2 种形式)
- 第 18 章. 初生之人: 关于孩子从母亲遗传而来的谬误
- 补充
- 图 19. 第 19 章. 婴儿期的成长
- 图 20. 第 20 章. 儿童期的成长
- 图 21. 第 21 章. 青年期的成长
- 图 22. 第 22 章. 成人生命 - 重生的第一层级
- 图 23. 重生的第二层级
- 图 24. 第 24 章. 重生的第三层级。
- 图 25. 第 25 章. 邪恶者

第二部分：主之人身的承担和荣耀

图 26（两种形式）第 26 章. 道成肉身之前的主

图 27 第 27 章. 主的人身各层级的源出

图 28（两种形式）

第 28 章. 降生时主人身的状态：出生时主与其他婴儿的相似与差异

图 29 第 29 章. 荣耀的第一阶段 - 婴儿期

图 30 第 30 章. 荣耀的第二阶段 - 儿童期

图 31 第 31 章. 荣耀的第三阶段 - 青年期

图 32 第 32 章. 荣耀的第四阶段 - 成年生命的第一时期

图 33 第 33 章. 荣耀的第五阶段 - 成年生命的第二时期

图 34（两种形式）第 34 章. 荣耀的第六阶段 - 成年生命的第三时期

图 35 第 35 章. 荣耀完满，第七和最后阶段 - 成年生命的第四时期

附录：史公著作缩略语

图中的颜色

色彩既存在于灵性世界，也存在于物质世界。属灵色彩起源于属灵的太阳，这是上帝之人的圣爱与圣智的源初普照。祂散发的爱运行在灵界中，被感觉为像火一样，在天使的眼中就像是红色的火；而祂的智慧或真理运行其中，被觉知为白色的光。因此，红色和白色是原初之色。其他颜色来源于黑暗背景下这些颜色的不同组合。

物质的太阳来自灵界的太阳，它的火源自其爱，它的光源自其智慧。物质太阳也发出两个要素，一是炽热或火热，另一是发光或辉耀；前者是红色的，来自火；后者是白色的，来自光。(HH 118, 128.)

颜色在物体中变得容易察觉。物体反射太阳入射的光并有差别地呈现出来。从哲学的角度来看，它们依其形态如此运行，这形态不仅仅是形状，而是决定其性质的各部分的排列及相互关系；因此，物体的颜色反映其形态。(TCR 52、53.)

当太阳元素的火为主时，物体呈现红色，光为主时则为白色。红色代表爱或良善；白色代表真理或智慧。

天堂的色彩是真实的。天堂越高越完美，色彩就越明亮、越丰富、越活生生。

离开了太阳的照耀，物体没有颜色。尽管如此，它们确有某种东西作为接收颜色的黑色背景。这背景就像颜色本身一样有两方面，一面为接受红色，另一面为接受白色。在有秩序的物体中，尤其是在天堂的物体中，此黑色背景是温和而宜人的。而在地狱却相反，它是邪恶和谬误的结果；那里的颜色是虚假的、阴郁的和令人厌恶的。(AC 364.)

如果可能的话，这些图中的最内在或最高层级都会被画成太阳色，这种色彩生成于红色和白色的完美结合，极完美地代表了灵魂中爱和智慧的统一；但由于我们无法产生太阳色，所以我们采用了金黄色作为最接近的色彩。

在表示心性的三个层级和三层天堂时，属天用红色，属灵用白色（而不是蓝色），物质用绿色。

如果属灵层级的颜色是由良善 - 即其情感或情愿 - 所决定的，颜色将是蓝色，但这里选择白色 - 即智识的普遍对应色。然而，蓝色隐含在白色里，而白色对应真理或属灵层级的智识原则，因为当真理落实到实践时，真理之善便被植入，于是将一丝蓝色赋予了属灵天国的白色。属灵层级与属灵天国之良善，本质上是来自属天良善的真理，因而也是智识的良善。(HH 118, 128; AE 405[c], 832; D.W. in AE I; 《圣爱与圣智》380; AC 9467.)

第1部分。人之重生。

第1章。灵与物质

整个物质宇宙不过是一系列巨大的效应，是在上帝的手下产生于整个灵界的一个因果世界，其中诸事都有自己的起因。物质的身体形成于灵，并从属于灵。灵超越身体，寄居在身体上就像房子在地基上一样。这种从上到下的相继秩序是宇宙最初创造的秩序，也是后来被造物质构成事物的普遍秩序。为了表示这个秩序，在这些图表中，一个层级高于另一个层级。灵之所以被画在上面，是因为它在秩序里居先，比物质更纯净，更完美，并从自身产生物质。

圣经的属世之意用云来代表，其灵义用太阳光来代表。因此，C代表物质身体和物质世界，在这里画成暗色。B代表灵体和灵性世界，处于光中。B也可以代表圣经的灵意，C是它的属世之意。

还有另一种秩序，即生存和维持的秩序。在此秩序中，被造之物同时存在，一个存于另一个之内，这是同步秩序。这种秩序来自相继秩序，和相继秩序一样普遍存在。当较高之物生出较低之物时，较高之物就保存在较低之物里，从而使之长存。

可以用这样的图展现这秩序：即一个层级位于另一个之内。按照这个秩序，灵位于身体内，与身体一样具有人的形状，存于身体的每一部分，授予其生命，维持其形状和秩序，从而使之存续。所以整个灵性世界处在整个物质世界之内，维持其形态和秩序，赋予生命、力量和运动。当较高和最高层包含于最外层里、并在其中长存、这最外层维持了内层和最内层的形态和秩序，使之得以维持和存续。就像果子的果壳、内瓤和最内核，或身体的皮肤，内层和最内部。因此，处于同步秩序里的所有部分：起先、中间和最后，都相互维持得以长存。

图 1
灵与物质

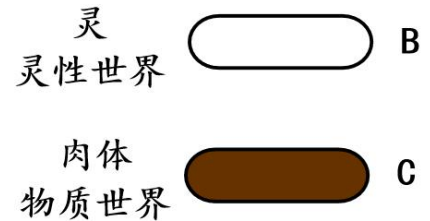

第二种形式

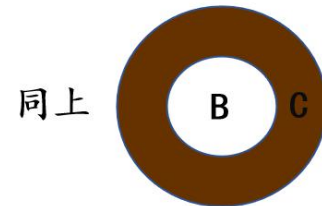

第2章. 灵的2个构成: 心性和灵体

灵由心性和灵体组成。心性 (a) 是较高的、占主导地位的部分, 因此是人本体; 灵体 (b) 是较低的部分, 是从心性衍生出来的, 在形态和性质上与心性相似。

心性是本初的机体, 灵体由心性形成, 是心性在灵性世界中的感官和行动的用具。它们合在一起, 披上物质身体的外衣。

在创造的秩序里居首位, 由纯粹属灵物质构成的心性, 在此图中被置于相继系列的顶端, 示以白色。

由较粗俗的属灵物质构成的、层级较低的灵体, 用暗白色表示。在灵性世界中灵体不仅是心性的感官和行动工具, 而且也是它的容器, 对于保存其形态和功能是必需的; 就像物质身体的实体一样, 以保持其柔软部分和生命体液。

当心性、灵体和物质身体相继产生时, 它们就会一个在另一个内同时存在 - 相继秩序中的最高者成为同步秩序的中心, 从而成为秩序里首位生命接受者和核心体; 而最低者则成为位居最外的容器以保护所有其内之物。(ac 6465, 3739, 9211; cl 313, 314)

事物的高和低等阶于事物的内和外。高和低关乎创造的秩序, 内和外关乎维持的秩序。(《属天的奥秘》3739, 3695, 5897, 6451 8603, 10099; 《揭秘<启示录>》900.)

心性、灵体和物质身体以相继的秩序产生, 以同步的秩序维持, 如上所述。

现在考虑这两个秩序在重生和救赎事功中的存在。

爱与智慧、良善与真理、仁慈与信心作为新生的原初流畅的义理, 被植入心性中。这些都来自“主的呼气”, 当主在人的属灵母亲-教会的摇篮里创造新人的时候, 就会将呼出的生命以最初的形态注成心性。此过程太过短暂以至其尚未取形, 此时没有比心性的微妙物质更能够提供牢靠的覆盖, 于是这些微妙物质降为灵体, 并在其中形成一种更适合于灵性世界感觉和行动的终端形态; 再下降一步, 甚至进入物质身体, 即人生命的最终层面。它们在这里为自己披戴上与物质世界相适应的形态, 从而变得稳固和持久。这一秩序现已达成同步。在更新后的物质身体中, 存在着更新过的灵体, 而在灵体中,

图 2

灵的2个构成: 心性和灵体

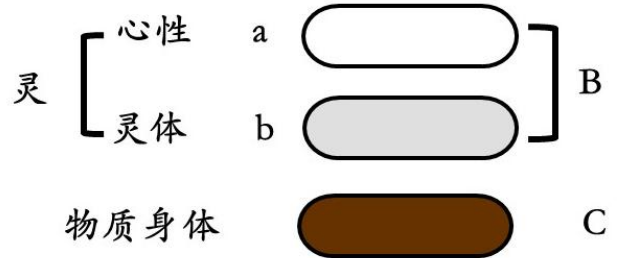

第二种形式

同上述
同步秩序

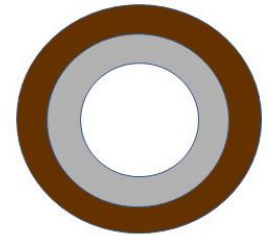

位居核心的能力是重生了的心性。从内向外观察这种重生状态，我们可以看到爱和智慧居于心性中—这是它们的原初居所；爱和智慧在灵体中披戴坚实的形体；最后，爱和智慧以确定的形态展现于最外层面上，从而能够将内层和至内在持守在永恒的形态和秩序里。

读者应该认真思考离散层这两种秩序的性质和普遍性，以便全面而详尽的理解灵性世界和物质世界，尤其是人和天堂的结构哲学。

第3章. 至内或灵魂本体

图3显示, 在每个人、灵和天使中, 至高或最内层级A绝对是首要或最初的结构。

虽然除了物质身体之外, 人所有的部分都被统称为灵魂, 但严格地说, 只有这种至高或最内层级才是灵魂。(TCR 697, 103; 《圣爱与圣智》 388.)

这灵魂是主最真实的居所。主将爱和智慧合为一体, 输入这个层级, 从而形成、浇灌、掌控并维护其下的所有层级。(灵魂与身体的互动 8; HH 39; LJ 25.)

这个至内层由人内最高阶和最纯净的灵性物质组成, 它位于人或天使的意识层面之上。位于这个最高层级以下的心性B由它成形, 由较粗俗的灵性物质组成。而灵体C则由更粗俗的灵性物质组成。(HH 39; LJ 25; 灵魂与身体的互动 8, 14; S. D. 5548.)

来自自主的输注首先进入这个至高或最内在的层级, 然后进入心性, 随后进入灵体, 再从这里进入物质身体。(CL 101.)

这个最内层级, 是灵性自由和理性这两个重大属灵功能的首要和非意识的起源, 使得人区别于野兽。人本性的基本要素就是这能力 - 意志中的自由, 认知里的理性。(LJ 25; 《圣爱与圣智》 240, 247; AC 1707; TCR 697 结尾)

在《属天的奥秘》中 (AC1940, 1889, 1707), 这个最高层级被称为内在之人 (internal), 它也被称为“人之内在 (internal)”。相对而言其下的所有层级都是人的外在。所有的人、灵和天使的人之内在 (internal), 在总体上形成一个巨大的复合层级, 被称为人之内在 (internal) 的天堂, 它位于最内的天使天堂之上。(AC1999.)

天使天堂在意识的领域里。超越此领域就达到天使天堂之上, 而呈现在主的眼前。这至高层级是人的阿尔法 (最顶点), 而物质的身体是他的欧米伽 (最末端)。

图 3

至内或灵魂本体

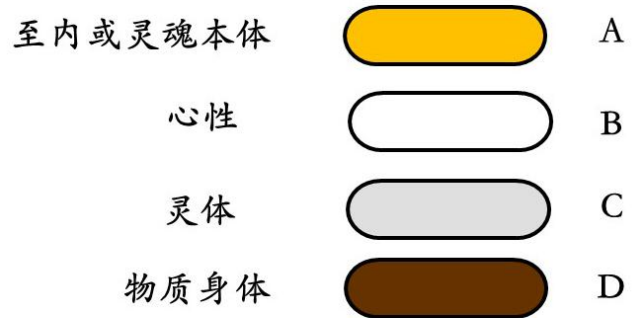

第二种形式

同上

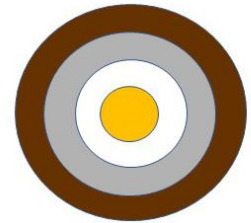

毫无疑问，这个最高层级是主的居所，主在这里将祂的神性浇灌并充满天使，并通过天使对族长和先知说话。其下任何层面上天使自己的意识，此时都被暂时中断。故此话语不是天使自己的，而是主通过祂发出的。(AC 1745, 1925; AE 1228; DP 96.)

作为其他万物的来源，这个最高层级绘为金黄色，代表太阳的颜色。因为太阳颜色是红与白的完美合一，是所有其他颜色的来源。(见“图中的颜色”)。

第4章. 心性的两个功能：意志和认知

关于“至内”参见图三。下面讨论，至内之下为由意志B和认知C组成的心性。它们位于灵体D之上，或在之内。在相继秩序中位于之上，在同步秩序中位于之内。

意志绘以红色，因为它是爱或良善的容器和居所。认知绘以白色，因为它是智慧或真理的容器和住所。其理由请参阅前述“图中的颜色”。

位于心性之下的是灵体D。这灵体只是心性衍生出的终端和基座，在同步秩序中是心性的遮盖和容器，具有与心性相似的品质。心性既是主动的（意志力）也是聪颖的（认知力），意志绘为红色，认知绘以白色。因此，灵体（即心性终端的复合体）既有红色也有白色 - 红色代表其意志和情感，白色代表其认知和思维。

因此就见到，天使面容呈现出玫瑰红和百合白，人的面容和眼睛呈现出火热和光。（《圣爱与圣智》 369；CL 42, 384。）

物质身体E是系列中的最后一个。由于同样的原因，用修饰了的红色和白色绘制，这是受其前级形式影响的结果，可称为终端机体中的心性。因此，在身体中器官和部件都是成对的，如大脑的两个半球，成对的神经，两只眼睛，两只手，两只脚：右侧是意志的终端，左侧是认知的终端。

灵体在形态和特性上就像心性，美丽可爱。当心性如此时，内在就纯洁有序。相应地，物质身体也有其内在品质或特征，或多或少地类似其心性，并反映其状态。

成年人随着年龄的增长，物质身体的特性或多或少会像心性一样，物质上变得纯净，结构上成为有序，道德上与重生谐配；而恶人与之相反。（《圣爱与圣智》 135至143, 420, 423；AC 6872, 5559, 5726）

如果像未堕落之前的物质身体那样，具有更大的可塑性，并且如果除了自身心性之外没有受到任何其他灵的影响，也未与特殊之灵相连合，身体就会显现出比现在更丰富的心性状态和特征。从而这良善身体的内在秩序和纯洁将很好地对意志和认知做出响应。虽然这内在秩序和纯洁很可能是无法观察的，但其外在形态和美将是显而易见的。邪恶的身体也是如此，却由于相反的灵性状态而反向呈现。

自堕落以来，尤其是近代，身体的顽梗阻碍了它的充分反应。但恶人的身体为何没有因为其道德和灵性的污秽，而呈现污秽变形和疾病感染呢？为什么他们的身体经常是美丽

图 4

心性

两个能力：意志和认知

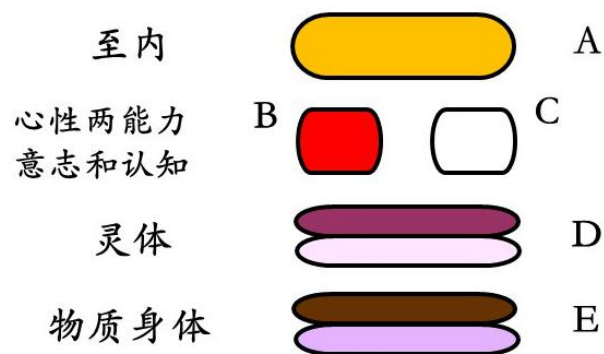

和健康的？这是上帝为了保护安全而赐下的慈悲，这其中之一是，来自天堂的普遍灌输在很大程度上规整和控制人类的身体，使他不被附在其身上的特定之灵的灌注所控制。因此，恶人具有的健康或美丽，是由于天堂的普遍直接灌输，进入其物质身体的外层所致。我们说身体的外层，指的是其显见和固定的部分。因为在邪恶的状态下，攸关生命的体液总是或多或少地被污染的（《圣爱与圣智》 423）。即使健康和美貌是一种遗传，它们也要由天堂的灌输维持，他们的祖先也大多如此。（ac 5862, 5990, 6192, 6211）关于婴儿身体的遗传状态，见图 18（A, B）。

意志和认知都是有组织形态的（《圣爱与圣智》 373）。关于这些功能的总体描述，参见《新耶路撒冷及其属天教义：28-33》。

图5显示意志是位于认知之上的独特能力；而在同步秩序中，它位于认知之内。意志被称为属天能力，有时称属天国度；而认知是属灵能力。爱是属天的，真理是属灵的。每个人和天使的意志，都响应天堂的属天国度，而认知则响应属灵国度。(参阅图9、10、12)

考虑意志为最高或最内层级，认知居中，于是灵体D为灵的最低或最外层级。然而，灵体并不是另一种能力，而仅仅是意志和认知的终端。它被如此构建，为使意志和认知经由它得以欣赏外部的感觉，并表达其相应的情感和思维。如此看来，心性构成了人之灵的全部，而这灵只不过是内在和外在的意志和认知。

由于物质身体仅仅是一个聪明的和自动的有机体，再加上最低层和最外层的感受、感知和表达，所以当我们说整个人只是意志和认知的有组织形态时，就必须把身体也包括在内。

(《圣爱与圣智》 358 - 432)

图 5
意志和认知

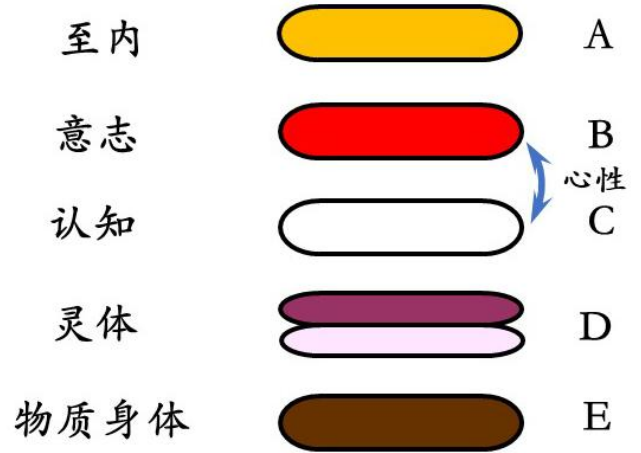

第二种形式

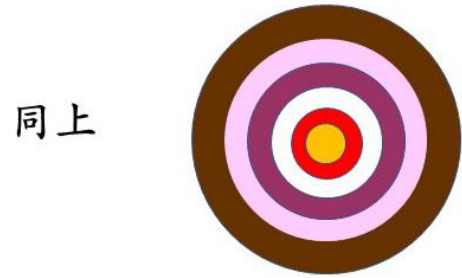

这里心性划分为两个层面-内在或属灵心性 B, 以及外在或属世心性 C。

灵体 D 虽然分别画出, 却与外在心性结合紧密, 史公著作一般都是把它们合在一起的。

内在心性是对主之爱和对邻人之爱的首要与特别居所, 而外在心性则是对己之爱和对世界之爱的居所。(《圣爱与圣智》 396; DP 324; TCR 401, 402; AC 9701-9709; NJHD 36-53.)

在史公书的描述中, 层级除了被分为内在和外在外以外, 同一层级在不同章节有不同的标注。

某特定层级可能在某节被称为内在之人

(internal), 在另一处称为属灵之人, 在它处又称为至内在之人, 还可能称为正中之人, 或称为理性之人, 而在别处又被归类称为外层或外在之人, 这些都出于不同的视角。

在图 6 中, 每个人或天使的内在心性 B 响应天使天堂的层面, 外在心性 C 则响应中间灵界的领域。

在《诠释〈启示录〉》(AE) 中, 我们读到,

“当人之内层的邪恶得到净化时, 位于其上的内在就会打开, 称为属灵内在, 与天堂沟通。人有两个内在, 一个位于下, 另一个位于上。位于下的人之内在, 是世人所处之层, 人在世时从这里思考, 因为这是属世的。作为区别, 其被称为内层。但位于上的人之内在, 是人死后进入天堂时所处之层, 天上所有的天使都处于这个内在, 因为这是属灵的。” -AE940。

应该注意的是, 在上面的段落中, C 是属世内在, 我们说它低于属灵内在 B。这个较低的或属世内在在本章和史公书的其他部分也被称为内层。

《诠释〈启示录〉》中解释道 (AE 940), 这个属世层 C 被称为属世内在, 以区别于贴近肉体的属世心性的终端层面, 该层面构成一个属世外在, 此处并未画出, 而呈现在图 11 中。

在拉丁文原本中, 内在心性常被称为灵性, 外在心性和灵体合称为物性。虽然物性有时仅限于指属世心性, 但在更广泛的意义上, 物性也包括外在心性的一部分, 这一部分由《圣爱与圣智》257 节中提到的尘世物质构成。(见图 15)

图 6
内在和外在心性

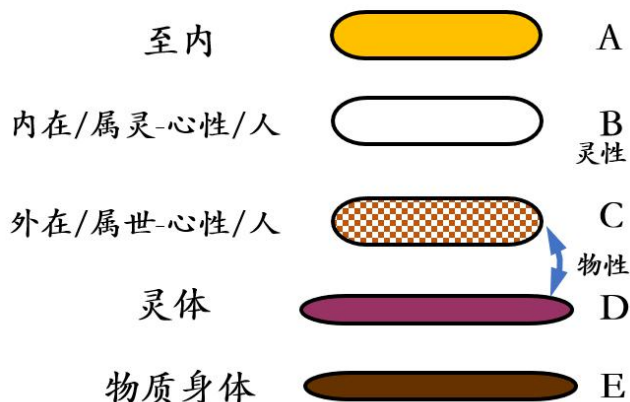

在主祷文中，“愿你的旨意行在地上就如行在天上”，“在天上”的意思是“在属灵心性里”，“在地上”的意思是“在属世心性里”。“使你们和你们子孙的日子在地上得以增多，如天覆地的日子那样多”（申命记 11: 21），意思是说，伴随着重生，属世心性的状态将符合属灵心性的状态。

第7章. 内在意志和认知, 以及外在意志和认知

内在意志和认知 B 和 C 归于属灵心性, 外在意志和认知 D 和 E 归于属世心性, 如图 7 所示。

外在意志和认知可以与内在的二者结合, 并与其和谐行动, 或者与其分离并为之作对。

在顺应秩序的状态下, 外在意志和认知与内在二者达成一致与合作, 并与其结合, 从而构成了合一的意志和认知。

对恶者来说, 他们属灵的意志和认知虽然从未改变, 但却是封闭和失活的。而他们的属世意志和认知, 虽然处于开放和运行中, 却被邪恶和谬误玷污, 与灵性分离, 并因而与之对立。

意志和认知在这里表现为心性的有系统功能。外在机制是从内在产生的。它们的变化状态将在其他图中显示。

意志绘成红色, 因其乃爱的容器; 认知为白色, 因其为真理的容器。

灵体 F 和物质身体 H 只是意志和认知的更终端结构和工具。(《圣爱与圣智》 362. 参见第 4 章)

图 7
内在意志与认知
及外在意志与认知



图 8 显示了心性的 3 个层级 B, C, D, 就如《圣爱与圣智》所描述的那样:

无人知晓受孕后在子宫内的人之初始或最初形态, 因为它无法被看到。再者, 它是由属灵实质构成的, 该实质无法凭自然之光被看到。世上有些人热衷于探究人的最初形态, 也就是来自父亲、得以怀孕的精子, 其中很多人陷入误区, 以为人自最初, 也就是雏形时就是完全的后来不断成长发育。为此, 天人便将那雏形或最初形态的样式透露给我, 主将它启示给了天人, 这已成为天人智慧的一部分。而且天人乐意与人分享自己的所知, 也得到恩准, 故在天堂之光中将人的最初形态呈现在我眼前。其情形如下:

它看上去就象大脑的微小形像, 前面有脸部的模糊轮廓, 没有任何附件。该雏形上面的凸起部分, 是由连续的小球或小球体构成, 每个小球体由更细小的球体构成, 每个更细小的球体同样由最细小的球体构成。因此, 它是由三个层级构成的。前面的扁平部分呈现出人脸的模糊轮廓。凸起部分被极其娇嫩的皮肤或透明的薄膜覆盖。凸起部分, 也就是大脑的最小形式, 被一分为二, 可以说, 犹如一个大型的脑被分成了两个半球。我被告知, 右半球是爱的器皿, 左半球是智慧的器皿, 二者就象配偶与伴侣那样奇妙地交织在一起。

我在照亮它的天堂之光中还看到, 就内在方位和连续运动而言, 这小脑的内层结构处在天堂的秩序和形式中, 而其外层结构却与天堂的秩序和形式截然相反。

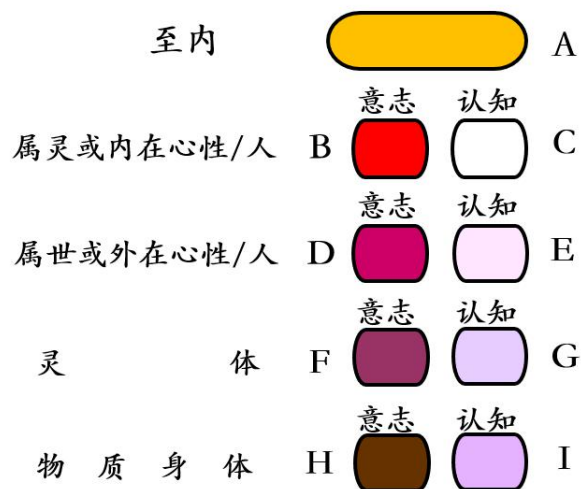
我看到并指出这些事后, 天使说, 处于天堂秩序和形式中的两个内层, 是主的爱与智慧的器皿; 与天堂秩序和形式截然相反的外层是地狱之爱与疯狂的器皿。原因是, 因着遗传的堕落, 人生在各种邪恶中, 这些邪恶就居于最外层。除非打开更高层, 也就是前面所说主之爱与智慧的器皿, 否则, 无法除去这种堕落。爱和智慧才是真正的人, 由于爱和智慧本质上就是主, 人的最初形态就是一个器皿, 故可知, 这个最初形态中有一种朝向人的形式, 也就是它逐渐披戴之物的不懈努力。(《圣爱与圣智》432)

这个初始之人的描述也见于史威登堡(亦称瑞登堡)《圣智》第 3 章 4 节中。

图 8
心性的 3 个层级

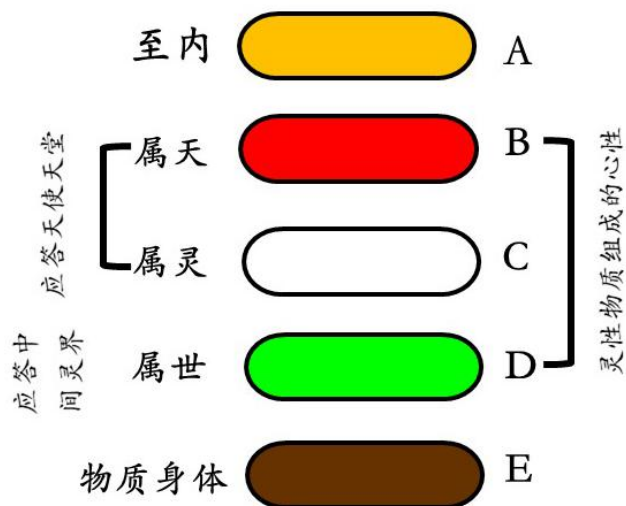

在上面的摘录中，我们既没有描述也没有提到最内层的 A，但是从史公书中我们知道，它就位于这个初始之内，它是初始之人的真正初始。

两个较高的层级 B 和 C 构成了整个内在心性，代表了心性中属天和属灵的两个方面。对个人来说，相当于天堂的两个国度。它们从自身生出外在或属世层级 D，作为它们的终端和基座，应答中间灵界。

在《圣爱与圣智》432 节中，这三个层级是严格按照成胎时的初始形态呈现的。在图 8 中，两个内层或高级层级由 B 和 C 表示，外在层级由 D 表示。《圣智》第 3 章 4 节说，两个较高层级 B 和 C 符合天堂的秩序和形态；但由于遗传而来的堕落，最低层级的总体则处于地狱的秩序和形态。

在《圣爱与圣智》中我们读到：

“人的属世心性同时由属灵物质和尘世物质组成。思维出自属灵物质，而非出自尘世物质。” - 《圣爱与圣智》257。

在这个属世心性中，D 所代表的只是上述初始之人的最低层级中，由灵性物质组成的那一部分。上述初始之人此后得自母亲的物质成分，虽然包括在 E 中，但此图中并未标出，而是清楚地呈现在图 15 中。

读者要记住，人之初始就是史公书中描述的来自父亲的种子，在这里以 B、C、D 代表，完全由在属世之光下不可见的灵性物质构成；通常被视为人种子的物质成分并不是真正的种子，而仅仅是其容器和护层。(TCR 103、92)

请注意 - 在天堂之光中看到的人之最初形态（见《圣爱与圣智》432 中的描述），并不是图 3 所示的人之最内层，以及《天堂与地狱》39 章和史公书其他有关文字描述的人，而是从最内层衍生出来的心性 -- 即处于萌芽状态的具有三个层级的心性。

这与以下事实是一致的：“至内层是上帝在人内真正的居所” (HH 39)，超出了天使知觉的领域；以及“人之内在 (internal)”构成的天堂，是所有个体天使的这个最高层级的复合体，位于天使天堂之上” (AC 1999)。因为，超出天使知觉之上，超出天使心性的最高层级之上，就与他的灵魂区分开来了。(见灵魂与身体的互动 8.)

以下摘自《圣爱和圣智》的段落，描述了图9：

“人生来就有三个高度层级，它们可以逐级打开。当它们打开时，人在主内，主在人内。。。”

“这三个高度层级被称为属世、属灵和属天层。人出生时首先进入属世层。然后，根据他的知识和通过知识获得的认知，这一层级在他里面连续增长，直至达到认知的顶点，即所谓的理性。然而第二层级，即所谓的属灵层，并未因此打开。属灵层的打开要凭借智识产生的对致用之爱，而对致用的属灵之爱就是对邻舍之爱。属灵层同样连续增长到达其顶点，此增长是藉着对真理和良善，即属灵真理的认知。然而这些都无法开启第三层，即属天层。属天层的打开需通过对致用的属天之爱。属天之爱就是对主之爱，而对主之爱无非是将圣言的诫命践行到生活中。”

“人死亡时脱去属世层，然后进入在世时所开启的层级。属灵层开启者进入属灵层，属天层开启者进入属天层。”（《圣爱与圣智》236-238）

上述段落讲述的高度层级：属天、属灵和属世层级，即图中的B、C和D。活在世上时，D层包括物质身体和属世心性。

同一著作第256节说，高于属世层也有两个层级。参阅这些描述有助理解图9。这两个更高层级相当于整个属灵心性，B应答属天国度，C应答属灵国度。属灵心性下面是属世层D，也叫外在，有时叫最低层，包括活在世上时的物质身体。

图9也反映了《真实的基督教》239节的内容。该节的讲述和上面的摘录一样，说的是重生者死后脱去属世层。虽然过程中摈弃了物质身体，但主要意义是属世心性的闭合，同时依照重生达到的程度，觉知提升到内在心性的属灵或属天层。

死后提升超越属世层到达任何更高层级，因而进入天堂，这只能依据其重生状态。未重生者保持在属世层。

图9展示了内在心性的两个层面：属天和属灵层，一个全然应答天堂之属天国度，而另一个则应答属灵国度。

图 9

心性的3个层级-另一视角

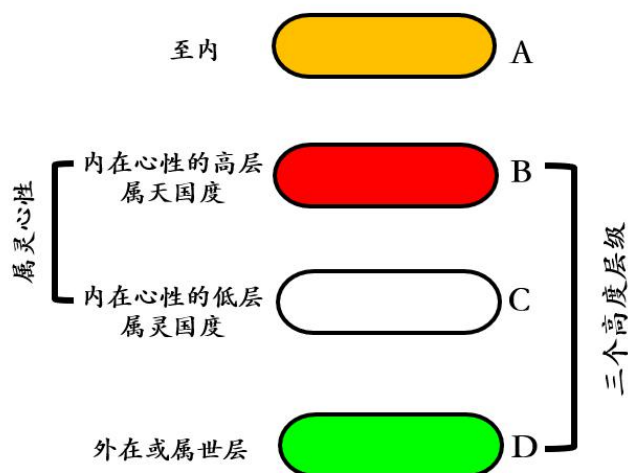

第 10 章. 属灵或内在心性的三个层级

属灵心性在这里呈现为三个层级，其下的所有层级都合并显示为一体。

阅读《诠释〈启示录〉》AE1125 节，以及《亚他那修信经》28 节时请注意，这里提到，在生命的终端即第 4 层之上有 3 个层级，它们是属灵心性的 3 个层级，应答 3 层天堂。终端或第 4 层包括属世心性和灵体，应答中间灵界，也包括在世生命的物质身体。在《属天的奥秘》AC3405 节中，三层天堂以下的一切都包括在一个层级里，人在世上时生活在这个层级。这个层级称为第 1 层级，终端或最低天堂是第 2 层级，中间天堂是第 3 层级，最高天堂是第 4 层级。（另见 AC 5145。）

这里所示的终端层级(E)是由数个层级组成的，具体将展示在随后的图中。

三层天堂和两个国度的关系

通过比较图 10 与图 9，可以看出这种关系。在图 9 中，内在心性分为两个层级：属天层和属灵层；而在图 10 中，它被展示为 3 个层级，属天、属灵和属世（自然）。图 9 将整个属灵心性展示为 2 层，对应着天堂的两个国度。但它们每一个(B 和 C)都各有一个内在和一个外在。图 10 将整个内在心性展示为 3 层，对应 3 层天堂。图 10 中的 B 等同于图 9 中 B 的内在部分；图 10 中的 C 等同于图 9 中 C 的内在部分；图 10 中的 D 等同于图 9 中 B 和 C 两者的外在部分；或者同样的意思，即图 9 中 B 的外在合并 C 的外在，共同构成了图 10 中 D 所代表的最低层或自然天堂。

在继续读下去之前，请参阅《属天的奥秘》AC10129 和 9741 节。请注意，在 9741 节中，“每个天堂的外在是所谓的终端天堂或第一层天堂”其实是指“每个国度的外在就是所谓的终端或第一层天堂”。

图 9 中 B 的内在部分等同于“至圣所”，其外在部分相当于“内院”。图 9 中 C 的内在部分是“圣所”，其外在部分是“外院”。图 10 中 B 的整体等同于“至圣所”，C 的整体是“圣所”，D 是“内院”和“外院”；D 的内层是属天自然天堂，是“内院”；D 的外层是属灵自然天堂，是“外院”。

图 10

属灵或内在心性的三个层级



图 9 中 B 的内在部分与属天国度的内在部分相吻合，而图 10 中 B 的整体与属天天堂吻合，它们是一致的，以“至圣所”来表示。图 9 中 C 的内在部分与属灵国度的内在相吻合，而图 10 中 C 的整体与属灵天堂吻合，故它们相同，以“圣所”来代表。图 9 中 B 的外在与属天国度的外在相吻合，而图 10 中 D 的内在与属天自然天堂吻合，它们是相同的，由“内院”来代表；图 9 中 C 的外在部分与属灵国度的外在部分吻合，图 10 中 D 的外在与属灵自然天堂吻合，它们相同，由“外院”来代表。(AC 9873, 6366; HH20-40; AE 449, 283.)

图 11 展示的内容出现在新教会著作里的多处，我们简要的看看其中一部分。在《诠释〈启示录〉》AE 中我们读到：

“当人认识邪恶从而终止并避开邪恶时，他的内层就从邪恶中被净化出来，他的内在就打开。此内在位于内层之上，称为灵性内在，与天堂沟通。因而此人就被引入天堂，与主联结。人有两个内在，一个位于低端，一个处于高端。人在世上时，他活在低端内在，从这里思考，因为这是属世的。为了方便区别，这层被称为内层。但人死后进入天堂时，他就活在高端内在。所有天堂的天使都居于这个内在，因为这是属灵的。对于避恶如罪之人，这个内在是开放的。但对于不避恶如罪之人来说，此内在却是关闭的。在不避恶如罪之人此内在关闭，因为人从罪恶中被净化之前，他的内层或属世内在就是地狱。只要地狱仍在那里，天堂就无法开放；然而一旦地狱被移去，天堂就会打开。所以应该知道，只要属世内在从其浸淫的地狱中净化出来，人的灵性内在和天堂就会开放。这不会立即完成，而是逐渐依次达成的。”-AE940。

请注意，本章中属灵内在是具有三个层级的 B，而属世内在是 C。B 称为内在以区别于整个外在，后者由 C 和 D 共同组成。B 被称为属灵内在，也是为了区别于属世内在 C；C 被称为低端内在以区别于高端或属灵内在 B。

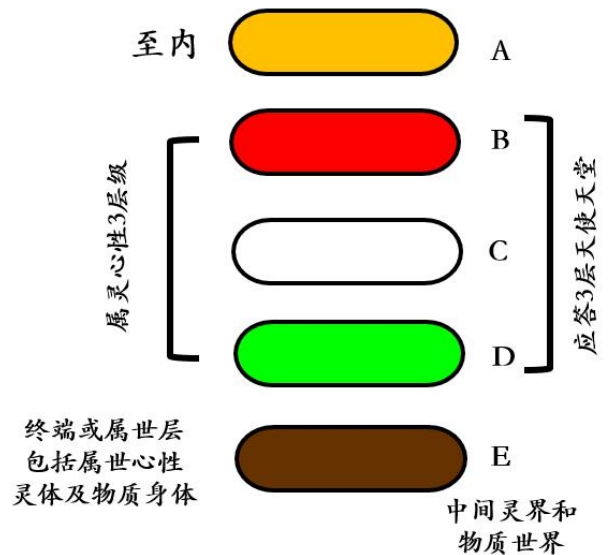
C 被称为内在，以区别于它自己的外在 D（文中未讲述），D 是属世心性的最外在，是 C 的一薄层外皮或覆盖，位于身体内，包裹此属世内在 C。

除非属世内在 C 从邪恶中净化出来，否则天堂即属灵内在 B 保持关闭无法打开。

关于本章讨论到的属世之人的“逐级”净化，参见图 22，23，24。

关于人或灵的属世内在因邪恶或地狱盛行，而使其属灵内在关闭，这种状态下其各层的图解，见图 25。

图 11

多章节内容图示

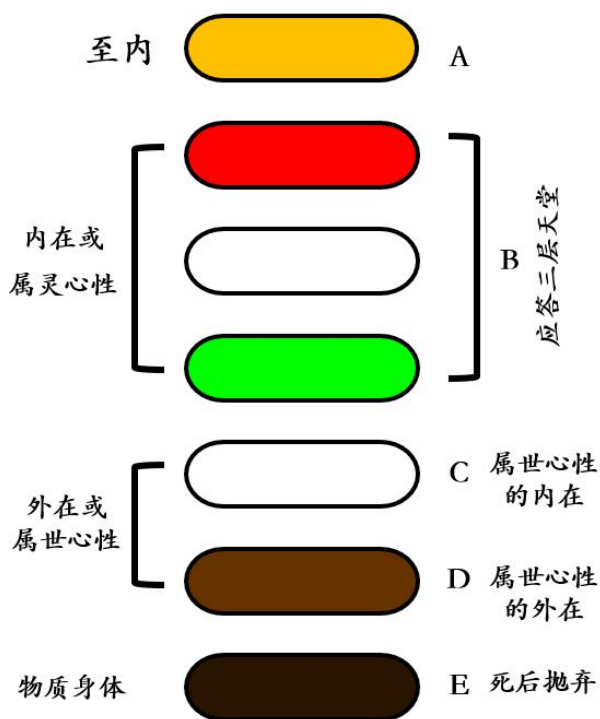

另一讲述出现在《真实的基督教》TCR593节。这里属世之人被认为包括C和D两个构成。内在的属世人是C，而像薄皮一样覆盖其上的外在是D。这里没有提到高端或属灵内在B，但暗示属灵之人高于属世之人。

主神圣而特别的居所就是属灵内在之上的至内A，主经由内在B降下权能，使属世内在C得以重生。

参阅《教义之生命篇》86节（也参见HH 497-8, 501, 502; LJ 56, 69），其中所谓人在世时居于其中的“外在”，是属世心性外在部分D。他居于此处直到进入中间灵界受审判之时。

这些章节中的“内层”是指属世心性C的内层。对于良善者来说，所提到的“内在”包括B的一个或多个层面。

《最后的审判》56节中提到的恶人之“虔诚的外在”，是来自其人内D层面上良善和真理之“薄薄的外表覆盖”。“他们污秽的内在”在C层里。在《最后的审判》69节中，“闭合的内层”和“将被揭露的邪恶内层”位于C层，在《最后的审判（续）》9节中提到的“貌似天堂”，是来自属世之人D的外在部分；那些“貌似天堂”里面的地狱，位于C层。

通过这些例子，读者可以找到在《最后的审判》或史公书其他章节提到的，任何类似的“外在和内在”。一个明显的例子见于《属国的奥秘》7046节。在这里，邪恶的“内层”根本不在属灵心性里，而是完全存在于属世心性C的内在。属灵内在B在这种情况下是封闭的，几乎完全不起作用。另见AC 6914节，其中约束“内层”的“纽带”在D中，而这内层本身位于C里。

关于此图，请参阅《圣治》100至128节。为使人能得救，必须净化其被邪恶和谬误玷污的“内层”或“内在”，这里标记为属世心性的内在C。C也是犹太人的内层意志，与《真实的基督教》TCR 521中提到的基督教义背道而驰。其内在心性B是闭合的，枯萎的，不起作用的，就像衰竭的身体一样。

C层也是《属天的奥秘》AC3489节最后一句，《天堂与地狱》553节起始处，以及《诠释〈启示录〉》AE 939中提到的“内层”。

AE940节中的“内层之上的内在”指的是属灵心性B，而内层则是C。

“纯粹的属世良善”、“避恶如罪之前所行之善”、“纯粹外在的圣洁和虔诚”、“出于自我而非出于主的善行”、和“来自父母遗传之邪恶”的属世良善（AC3469），都位于外在层级D中。这些东西都是内里的邪恶，起源于内在层级C。“杯盘的里面”（马太福音23:25）是C，“外面”是D。

第 12 章. 心性的两个国度

整个属灵或内在心性在这里呈现为两个层级，属天层和属灵层。在重生之人这两个层级打开，珍藏从主而来的良善和真理。它们应答整个天堂的两个国度，属天国度和属灵国度。

当属灵心性的层级如此开放和贮备时，属世心性的两个层级也就将邪恶和谬误清洗出去，置换以较低层级的良善和真理，从而形成对应内在心性两个国度的有序基础。

每一个重生之人按照其重生状态，处于两个国度之一中。

内在心性中具有对主之爱和对邻之爱，而这些属天之爱理应掌管和修正外在心性中的对己之爱和对世界之爱。随着重生，它们就实际掌控并把良善与真理赋予这些属世之爱。

但是，如果属世之爱叛逆，背弃来自高层的主导，像邪恶者那样，他们就变得邪恶，扭曲了外在心性，封闭了内在。如此状态的外在称为地狱。

图 12 也展示了与两个属天国度相对立的两个地狱国度。撒旦国度位于 D 层面，而魔鬼的国度在 E 层。（结合本图参阅《圣爱与圣智》 273；TCR 281 结尾；AE 740）。

在《最后的审判》14 节中，最底层的地狱（位于 E 层，被称为魔鬼地狱），被描述为位于后部，因其在从上到下的顺序中位置最低，在从内到外的顺序中位处最外，在从前到后的顺序中位于最后。

在《诠释〈启示录〉》97，550 和 841 节中提到的撒旦位于 D 层，魔鬼在 E 层。

在某段文中说魔鬼就是邪恶，因而是谬误；而在另一处说魔鬼是我爱和对主宰之爱，这两种讲述之间并没有不同。在某节中说撒旦意味着谬误或对谬误之爱，因而是邪恶；在另一处说牠意味着对世界之爱，因而是对占有他人财富之爱；而在又一处说这是为自己的聪明和才智骄傲。类似这样的不同表述在论述天堂的法理时常见。可以说属天国度的法则或天国之爱是对良善之爱，并因之爱真理；是对主之爱，并因之爱邻舍。而属灵国度的法则是因爱真理，并进而爱良善；是对邻舍之爱，进而爱主的。属灵国度的良善是

图 12

心性的两个国度

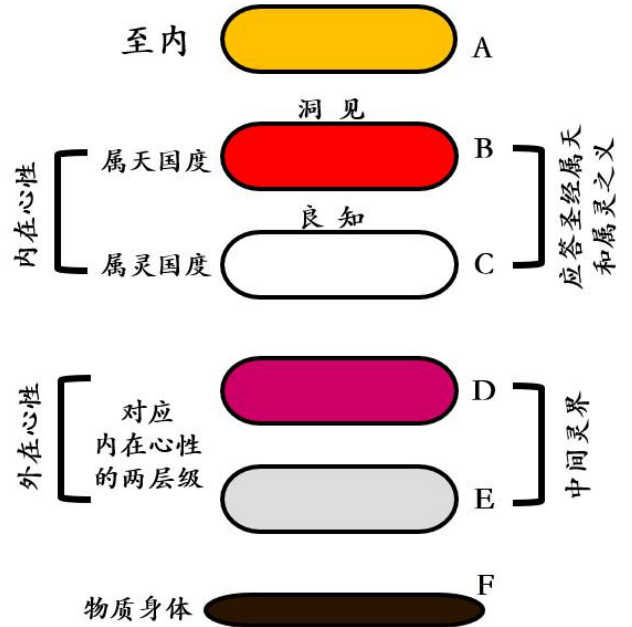

智识的良善，因为那良善是真理指导下的践行，因而智识的真理是该良善的基础。关于属灵国度，我们读到：

"第二层天堂的天使处于属灵之爱里。属灵之爱是爱真理，在至高的意义上，是对出自上帝的真理之爱，因此也是对上帝之爱。但是其程度低于属天天使，因为属天天使持有对上帝之爱，源于领受出自祂的神性良善。而属灵天使对上帝之爱，源于领受从祂而来的神性真理。这里的区别就如意志之爱与认知之爱，或者就像火焰与其光的区别。"-

AE831

这段话的意思不是说属灵天使没有意志，而是说他们的良善意志是形成于真理，因而归属于智识。相反，在撒旦之中的邪恶是谬误的邪恶，因而也属于智识，伴随着把爱世界做为最终目标。意志中最初产生的邪恶是主动的，以爱自己做为终极目标。这是魔鬼之间的主导爱。

图 12 的描述涉及《真实的基督教》TCR 234, 235 和 236 节，以及整个史公书其他有关段落的内容。天使被认为分别属于两个国度，而人位于其下的属世层级。属天天使位于 B，属灵天使位于 C。B 是圣经的属天之义；C 则是属灵之义。属世之义则在 D、E、F 中，它们共同构成了 236 节中提到的属世国度。属世之义中较高的属天部分在 D 中，较高的属灵部分在 E 中。纯粹的字面之义，包括最低的属灵和属天成分，位于 F 中，反映物质身体的生命。

内在心性的属天层和国度，是属天洞见的根本居所，而属灵层是良知的居所。

洞见和良知从其居所流入属世心性，赋予它属世之认知，这是属天的；以及属世的良心，这是属灵的。

第 13 章。 属世与属灵心性各层之间的关系

图 13 展示了三层属世心性与三层属灵心性之间的具体关系，以及三层中间灵界与三层天使天堂之间的关系。(AC4154, 《圣爱与圣智 275, 66, 67.>)

在属世或外在心性 C 之下绘出的灵体 D，包括属灵感官 g 和属灵形体 h。它们被称为属灵感官和形体，以区别于物质构成的属世感官和肉体。直接位于属灵感官 g 之上的外在心性感觉层 f，是该心性的最低层，并紧贴灵体 D。

属天层 a 用红色画出，因为红色对应于爱或意志，这是此层级的主导特征，而红色是属天天堂的特征色。

属灵层 b 以智识为特征，以白色绘出，因为白色对应于真理，是这个层级的主导特征，白色是属灵天堂的特征色。

属世（自然）层 c 用绿色绘出，因为绿色对应于内在心性最低层面上，属天之爱和属灵真理的终端，而绿色是自然天堂的特征色。自然天堂是最低层天堂。

属世（外层）心性的三层用相同颜色的较深色画出，但位序相反。最高的是绿色，最低的是红色，用以指明属世心性中的每一层与属灵心性相应层级之间的关系。整个属世心性作为一体，是全部属灵心性整体的终端和基础。但最低等级 f（属世的红色）是属灵心性最高层级 a 的特别终端；属世心性的最高层级 d 则是属灵心性最低层级 e 的特别终端。也就是说，a 终止于 f，c 终止于 d，而 b 终止于 e。这是根据上帝行事的普遍法则，祂的工作同时从结构的最高或最内，也从最低或最外起效用，发展、配置、约束并从而维持居间物。(圣智第 8 章，天命 124、125.)

属天层 a 确实从中心穿过属世心性的 d 和 e 以达与其相应的 f，就像它在属灵心性中穿过 b 和 c 一样，这是它们的基本原则，即适用于 b、c、d、e 的基本原则；a 是最先者，因而是普适者，它必须达到终末以约束和维持一切。a 的如此下降可以神经系统为例说明：神经从大脑下降，通过中间物进入皮肤，在那里它们又返回到大脑，从而结合和维持体内所有事物。

图 13

属世与属灵心性各层之间的关系

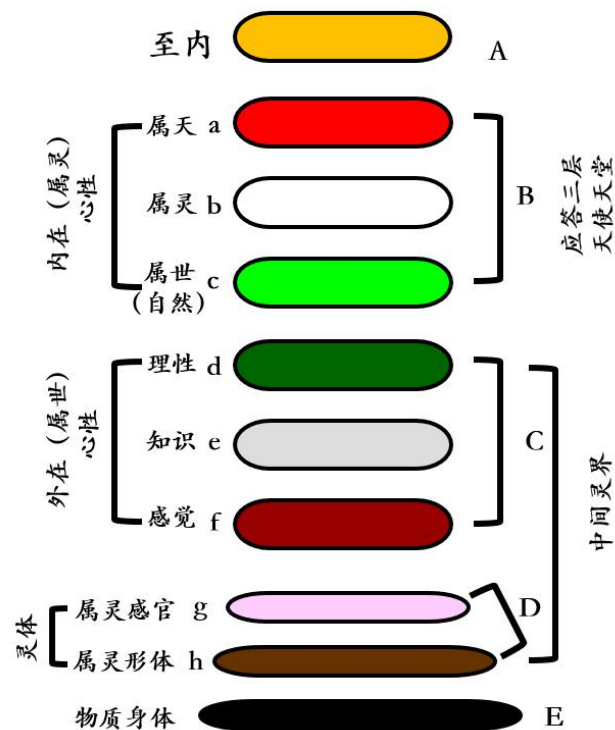

我们可以这样表明这些层级的这种关系：经由重生，属灵心性中的最低层级(c)被打开，人就被提升到至此，安居于此就像天堂降临d层，而此层是属世心性的最高层，成为适配的地基或基础；同样地b依托于e，a依托于f。见图22，23，24。从这一点也可以看到同样的关系：属世心性的最低层是最后得重生的，而属灵心性的最高层是最后开放和准入的(参阅AC 9216，4353)。上述关系的确认也基于这样的事实，即最低或最深的地狱就是最低的属世层f，当此层堕落时，就与最高的属天层a作对。(《圣爱与圣智》275，HH 542，AE 1133.)

在属世心性之下，绘有属灵感官g和属灵形体h。g被画成淡粉色，因为感觉是身体的更高生命，属灵形体h本身只有无感觉的生命，被画成暗色。(AC 5077.)

属灵感官和形体是由属灵物质构成的，是父系自我的最低基座。

物质构成的物质身体E画成黑色，与其上的各层形成反差。

每一个不可分割的部分，即属灵形体，属灵感官，属世心性的每一层级，属灵心性的每一层级本身都是一个缩微的人，因为整个人是由代表整体形象的各个部分组成的。这可以用不同系统组合成的物质身体来说明。对于每个系统，如神经系统、血液系统、骨系统、肌肉系统、皮肤系统等，从一定意义上说，都是人的系统。因而是人的较小结构。因此，人在灵性上就和身体上一样，都是由许多人组成的，一个位于另一个之上。从“雅各天梯”的底部直到顶端，这神秘的梯子就代表整个人，而每一梯级都是一个缩微的人。

图13对于许多章节都十分重要。

在《真实的基督教》里我们读到：

人的心性决定了他在何等程度上成为人，它照着这三个层级被划分为三个区域。最高层天堂的天使所在的属天区域在第一层；中间天堂的天使所在的属灵区域在第二层；最低层天堂的天使所在的属世区域在第三层。

照着这三个层级被划分的人的心智是神性输注的容器。然而，神性输注不会超出人预备道路或打开门的程度。若人预备道路或打开门的程度达到最高层或属天层，那他就真正成为神的形像了，死后会成为最高层天堂的天使。但若他预备道路或打开门的程度只达到中间层或属灵层，他也会成为神的形像，但不那么完美，死后会成为中层天堂的天使。但若人预备道路或打开门的程度仅达到最低层或属世层，那么如果他真正虔诚地承认并敬拜神，那他会在最低程度上成为神的形像，死后成为最低层天堂的天使。

然而，若他不承认神，不真正虔诚地敬拜祂，他就脱去了神的形像，变得象动物，只享有理解因而说话的能力。然后，若他关闭与属天的最高层相对应的最高属世层，那么他的爱变得象地上的走兽。若他关闭了与中间属灵层相对应的中间属世层，他的爱就变得

象狐狸，其觉知视觉变得象夜鸟。但是，若他也关闭了最低的属世层的属灵部分，他的爱就变得象野兽，其对真理的觉知变得象条鱼。TCR34

这一节讲述的是，人的心性使人成为人，这显然是指其真正（属灵）心性，人本身就在其中，它有别于其下面的，被属灵心性赋予人格的属世心性。同一节中提到的第一层或属天层 a，是内在心性的最高层，第二层或属灵层是 b，第三层或属世（自然）层是 c。“地上的走兽”位于 d，“狐狸”在 e 里，“野兽”则居于 f 内。

关于属世心性的最高层 d 对应于最高层或属天层 a 的说法，与别处的说法没有冲突-属世心性的最高层 d，是属灵心性最低层 c 的特别终端，当 d 因堕落而成为地狱的形式时，就与最低层的天堂 c 对立。这一说法仅仅是说 d 是属世心性的最高层，就像 a 是属灵心性的最高层一样。

在初次阅读时，这编码可能看起来很混乱，因为忽略了一个明显的表述，即属世心性有三个层级，位于属灵心性的三层级以下。文中的最高属世层、中间属世层和终端属世层是以 d、e 和 f 表示的。

在重生过程中，内在心性三层开启的顺序将展现在图 22、23 和 24 中。在邪恶之人中属世心性各层级的封闭状态，将呈现在图 25 中。

属灵心性在这里绘成三层，和图 12 中绘成两层是一致的。当此心性在图 12 被绘成两层时，图 13 中最低层 c 就包含在图 12 的两层中。下面的讲述会解释的更清楚。

在《属天的奥秘》AC9215 节中，全部属世部分相当于 d、e、f、g 和 h（也参阅 AC1589）

第 14 章. 属灵心性的每一层再分三层

图 14 展示每层属灵心性分三个层级以及每层天堂分三个域。

属世心性每一层级也分三层，展示在图 17。

在《属天的奥秘》里我们读到：

“为使任何事物都达完美，就必须把它分为三个层级，天堂即是如此。那里的良善和真理也一样。都知道有三层天堂，因而那里的良善和真理也为三等。每层天堂也分为三个层级，其至内层必直接与最高(天使)沟通，其外层与低层(天使)沟通；于是中间层经由至内和外层与两者沟通，因而达成完美。这相似于人的内层。人的内层总体分为三层，即属天、属灵和属世，以同样的方式每一层又分为三层。人若有信之良善和对主之爱，就是一个最小的天堂，与最大的天堂对应。宇宙万物也是如此。”-AC 9825。

在《诠释<启示录>》我们读到：

“有三层天堂，每一层天堂又分为三层，其中的天使也是如此，所以每一层天堂的天使都有上、中、下三等。” AE342(3)

在上述心性的每一层或每一子层级中，都有一个由意志和认知组成的二元体，意志领受爱或良善，是属天的；认知领受智慧或真理，是属灵的。在每层天堂和该天堂的每一子层级中，都有优先接受爱或良善的属天天使，其余则为优先接受智慧或真理的属灵天使。(AC459.)

要理解整个天堂总体上分为属天和属灵两个国度，并且每个国度甚至每个天使又都有属天和属灵两套法则，我们必须铭记在心：一层天堂、一个国度或一个天使的属天不同于另一个天堂，国度或天使的属天。属灵也类似，它们彼此不同。

参见第 10 章 (37 页) 三层天堂和两个国度的关系，以及第 20 章 (68 页) 属天与属灵的两个区别。

图 14
属灵心性的每一层再分三层

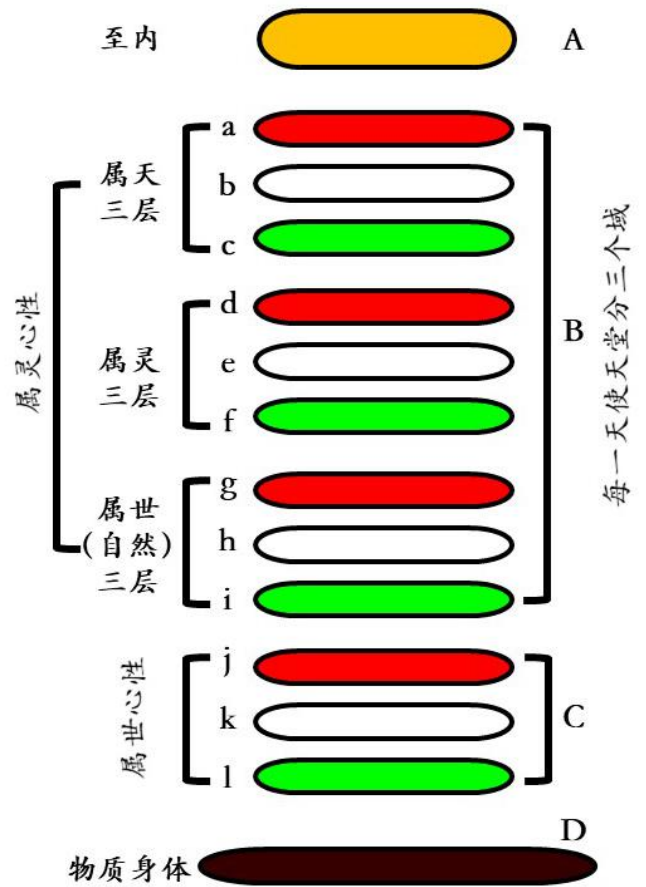

属世心性 C 的三个层级绘以红色、白色和绿色，其中 j 代表属世意志，k 代表属世认知，l 是两者在终端的汇合，因而成为外在心性的属天、属灵和属世部分。这里呈现属世心性的意图，与图 13 中的不同，所以其颜色顺序相反。

图 15 展示了边缘层的概观，这是人从物质世界获得的最纯净的物质，身后保留下来像皮肤一样包裹着他的灵体。这层皮肤样包裹在拉丁文《真实的基督教》 103 节里叫做边缘层 (Limbus)，在那里我们读到：

“来自父亲的灵魂是人自己，而来自母亲的肉体并不是人自己，只是源于他而已。肉体只是由物质世界的物质编织而成的灵魂衣服，但灵魂则由灵性世界的物质组成。死后每个人都撒下他获自母亲的物质肉体，保留获自父亲的灵魂，及其周围由最纯净物质构成的边缘层。”

A、B、C 和 D 合在一起，代表人的整个灵性部分，即总体的灵性生活构成 (TCR 103、《圣爱与圣智》 388)，A 代表最高层级或灵魂本体；B 代表内在或属灵心性及其所有层级；C 是外在或属世心性及其层级；D 是灵体，包括图 13 所示的属灵感官和属灵形体。

边缘层 E 和肉体 F 共同构成全部的属世或物质身体；边缘层更靠近灵性部分，肉眼看不见；肉体较外在，死时被抛弃。E 用绿色绘出，以区别于上面的灵性结构，F 是由粗俗的尘世物质组成的，以黑褐色绘出。

这个边缘层，人死时不会抛弃，而是作为其灵体的一层皮肤样包裹永久地保留。组成边缘层的物质是《圣爱与圣智》里提到的尘世物质，我们在那里读到-

“人的属世心性同时由属灵物质和尘世物质构成。思维产生于属灵物质而非尘世物质。人死时这些尘世物质衰颓 (或从活动转归沉寂)，属灵物质则不然。因此当人死后成为灵或天使时，相同的属世心性仍然保留，其形态与在世时相似。这个心性的尘世物质，如前所述在死亡时衰颓，形成皮肤样包裹围绕灵体，灵或天使居于其内。通过这种取自尘世的遮盖，他们的灵体被固定并得以永恒存续，此尘世物是最外层的容器。”-《圣爱与圣智》 257。

在同一著作中，边缘层被描述为包含灵性机体的固定物：

人的物质结构或人的尘世身体，在世时被添加和披戴在他的灵上，并非依据他自己的物质形式，而是依据他灵的形式。添加和披戴物质形式，是为了让人能在尘世发挥功用，

图 15
边缘层

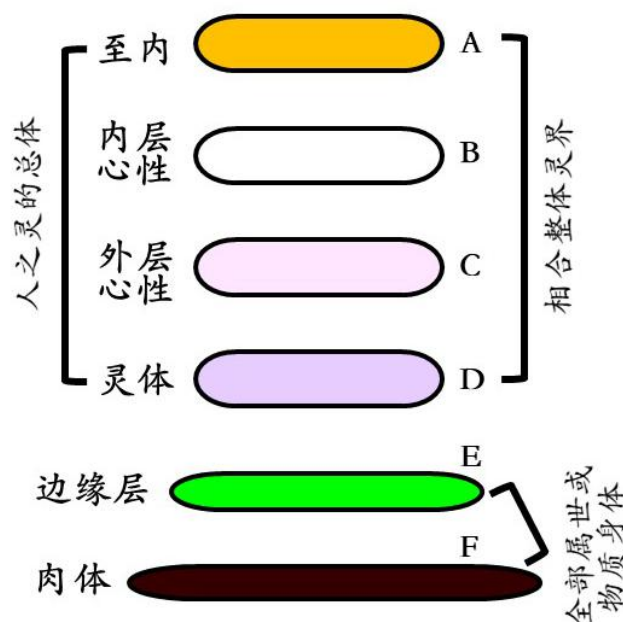

也是为了人能在身后携带来自尘世的精纯物质，作为容纳固定属灵物的容器，以此延续和长存其生命。-《圣爱与圣智》388。

在《圣治》一书里，我们读到：

“人死亡后脱去尘世的粗俗之物，而保持紧邻其属灵成分的纯净之物，后者是维系固定的容器。-DP 220。

必需由属世物质组成的边缘层来维持灵体的形式和秩序，这是因为世俗物质和属灵物质之间的差异。这种差异也必然要求物质世界能够包含和维护灵性世界。构成灵和天使身体的成分是隐秘的和瞬变的，而不是像物质材料那样基本且稳固，故需要一层属世物质的包裹才能永久地维持其形态。但是，即使这种属世物的皮肤样包裹也不能保持天使或灵的灵性身体的形态，如果它本身不被包含在比它自身更坚实、更牢固的东西内并作为据点。这句话的意思是，灵体需要借助此更精微的物质包裹，并通过它们保持在人类身体的粗俗物质内。(LJ 9.)

属灵物质的瞬变性可以用自然界中流体的逃逸和扩散为例来说明。整个物质宇宙与灵性宇宙是相关联的，就像人的身体和他的灵一样。而这个物质宇宙的最高层或最内层与灵性宇宙的相互关系，就像人的边缘层与其灵的关系一样。最靠近灵性宇宙的最内层，作为一个覆盖也必然是一个中介（界面），经由此中介（界面）灵性世界的生命流入并运作于所有低层的尘世物质，后者构成粗俗的宇宙物体。（请仔细阅读《圣智》8章，4-5节）

由于人的肉体寓居在尘世上，灵和天使经由边缘层栖身于人，因此天使和灵间接地寄居于尘世，作为它们的终端基地 (LJ 9.)。天使和灵依托边缘层而栖息于人，因为构成边缘层的是尘世物质与最低灵性物质的结合，于是它成为一定意义上的中介（界面），位于人的灵和粗俗的、可探知的物质机体之间。边缘层必须维持自己的形态，就必须联结比自己粗实坚固的尘世物质，逐级联结降达尘世实体。

当我们说边缘层是由自然界最纯净的物质组成时，就是说边缘层是人体最纯净的部分。自然界太阳的物质和由其散发的其他物质无疑比组成边缘层的物质更居先。

关于灵性物质的性质，俗世物质的性质，以及边缘层的中介（界面）性质，在保障天使和灵永久存在并与人相联系方面的作用，我们在《圣智》里读到：

“不通过人，天使的心性不可能产生出来，更不可能得以增加。分别知道灵性世界中物质性质和自然界物质性质的人，可以很容易地看到，除了那些居住在造物的终极作品——尘世之人，天使的心性不能产生，也不可能产生。但是，鉴于人不知道灵性世界物质特性与自然界物质的关系，所以现在要在此讲述。”

“灵性世界中的物质看似物质，但其实不是。因为它们不是物质，因此它们不是恒定的。它们是天使情感的对应，对于情感或天使来说它们是永久的，但是它们本身却是离解的，即：在情感停止时，构成物体的物质就弥散，于是物体消失。（参见 D. L. W. 344; TCR78）。如果天使在某处被造，情况也是相似的。但是，除了爱和智慧的灵性个体之外，例如新生的或重生的人之灵魂，天使不会也不可能被产生，然后繁殖。但是，在自然世界中存在着物质，生殖可以经由这物质发生并随后成形，于是有了人类从而天使的倍增。”

“灵和天使于是获得了永恒的物质和生命”。

“原因是，每一个天使和灵先要作为人出生于这个世界上从而取得物质，从而他自身持有源于自然界最内在物质作为媒介（界面），一种介于灵性和物质之间的媒介（界面），使他获得限定，（也就是说，明确地处于终端和固定的形态上），这样他就可以生存以至永久。通过这种媒介（界面），他具有了某些东西既关联着自然界事物，又与自然界相对应。”

“通过此媒介（界面），灵和天使也可以与人类邻接和联结。凡有这种结合之处，就必须有媒介（界面）存在。”

“天使知道有这种媒介（界面）的存在，但因为它来自自然界的最内在物质，而语言的词语来自于自然界的终端，所以除了使用抽象的术语以外，没有办法描述它。”（《圣智》第八章 3-5；另见《圣爱与圣智》 344: LJ 6-9）。

在《圣治》中，我们读到：

“物质和世俗是人出生时首先进入的最外和最终端，以便他此后能被引入到内层和高级的事物中，因为最外和最终端是容器。这就是为什么没有天使或灵是直接被造的，而都要首先出生为人，再进而被引入更内或更高级的事物。因此他们需持有本身稳固并确定的最外终端之物，凭借在此终端之内，所有内在事物才可以连接维持在一起。但人首先披戴上了物质世界最粗俗的物质，他的身体就是由其组成的。但经由死亡他脱去了它们，却保留着物质世界中最接近灵性物质的更纯净的物质，这些就构成他的容器。此外，在这最外或最终端之内，所有内层或高级事物都处在一起。从而主的每一次运作都从最首端和最末端同时进行，因此达到完满充分。由于物质世界的最外层和终端无法容纳形成人心性并位于心性内的灵性和永恒之物，然而人生来就是要成为灵并进入永生的，因此人将脱去终端，只保留与灵性和天堂相契合的属世内层，作为容器提供协助。这是通过排斥世俗和物质的终端实现的，这就是肉体的死亡。” -DP 220。

从上面我们知道了被造宇宙秩序的缘由，即精微含于粗糙之内，活性位于情性之内，在先位于最终之内，灵性位于物质之内。物质的这种差别是必须的，因为如果没有活性、

流动、瞬变之物，就不会有生命、力量或运动；如果没有稳固、惰性的物质，就不会有形态的稳定和持久。

综上所述，我们可以看出，由于灵性世界中的物质是瞬变的，而我们世界中的物质是稳定和不变的，特别是在终端。于是整个灵性世界唯有通过物质世界的覆盖和支撑才获得有机的永恒。

另外我们看到，由于人之灵的基本形态是从其父亲的灵魂衍生而来，是由具有瞬变特性的灵性物质组成的机体（《圣爱与圣智》432；TCR103；CL220），故它当有生之时起就必须由母亲提供的，由物质世界最纯净元素构成的源初基本结构立即固定起来，从而确保其恒久性和随后的成长。

我们还进一步看到，人在死亡时并非抛弃他的全部物质结构，他仅抛弃了粗质却保留最纯净最邻近其灵的部分，作为边缘层或皮肤样包裹，在永恒里容纳他的灵，并作为媒介（界面）将他与尘世人身联结，从而维持两者。灵和天使栖居于人，而人接受他们的流入。因此人死后成为一个灵时，并不是完全与物质世界隔离，因为他没有把他从这个世界所获得的一切都抛弃，而是通过他的边缘层保留了与灵的无意识联结：所有这一切都是为了确保创造的神圣目的：一个不断增长的、永恒的人之天堂。

婴儿时期死亡的人和成年时死去的人的边缘层的状态是有区别的。在《天堂与地狱》里我们读到：

在成年去世的人，携带着一种取自物质和肉体世界的层面，这一层面就是他们外在的或尘世记忆，及其肉体的物质情感。它保持固定，趋于沉寂。但它在成年人去世后，依然作为最外在的层面作用于人的思想，因为思维会流向这个层面。所以，该层面的性质如何，理性活动对该层面中的事物所作的反应也将如何，人死后的状态也将如何。在幼年去世、在天堂长大的人却没有这种层面，而是一种灵性物质层面，因为他们没有携带任何取自物质世界和尘俗肉体的东西。这意味着他们不会陷入粗鄙的情感和思想。事实上，他们所有的一切都来自天堂。-HH 345。

我们绝不能从上述推断出，那些在婴儿期死去的人，没有取自物质的边缘层，用以保护他们的灵性机体。以上意思是说他们没有存粹的尘世记忆，就像那些在世上长大的人，通过使用物质感官而在边缘层形成的记忆一样。但是当他们在来生长大的时候，他们的记忆依灵性结构在属灵感官层内形成，被称为属灵自然，因为它位居灵性层面，而此灵性层居于自然层上。即使他们的边缘层未及成人的尺度，也必然会随着他们的成长而增长。

由于所有的生命体都经历解离，抛弃其原有物质并以新物质重建的改变，因此这必须发生在边缘层。

我们不能以为边缘层被带入了灵性世界。它是属世的，必须留在物质世界中。人打出生起他的灵就属于灵性世界，在他肉体的生命过程中，他却意识不到自己是那里的居民。人不是在死亡时才进入那个世界的，而只是他灵性感官的开启使他觉醒到他在那里的显然存在。这是因为灵性世界和物质世界不是以距离分开的，而是像灵魂和肉体一样结合在一起。

灵如何能披着一层俗世物质的皮肤样包裹，在灵性世界中从一处移动到另一处呢？在那个世界里位置的变化是状态变化造成的。史威登堡以他的灵在那里旅行时，甚至还披戴着世俗的肉体。（参见《宇宙星球》127，HH 192，195）。本书第23章末尾对这一问题作了更进一步的答复。

边缘层的心性功能将在第18到24章讨论。

“对于上天堂之人而言，边缘层位于底端、属灵部分位于其上。但对于下地狱之人而言，其边缘层位于顶端、属灵部分位于其下。（TCR103）”，在学习了上述各参阅章关于边缘层的心性功能之后，我们才能清楚明白地理解这句话的意思。（见图24）

图 16
死后边缘层保留

图 16 展示了死后环绕着人的全部灵性物的边缘层，这是一层皮肤样包裹，安全地保存灵魂形态直到永恒。

F 是已被抛弃的粗俗肉身，灵已经与它分离，并以一个有觉识的生命升入灵性世界。

人在世上的属世或外在记忆就位于边缘层，这是属世心性的终端。这种记忆是由生活在世时，在其边缘层上铭记的状态组成的，它在死后依然存在，却归于沉寂。

如果用图 16 代表整个天使天堂，E 就是其总体的边缘层。将此观点扩展开来，E 代表这个地球上以及宇宙中所有星球上灵的边缘层，包括已获重生者或未被重生者。

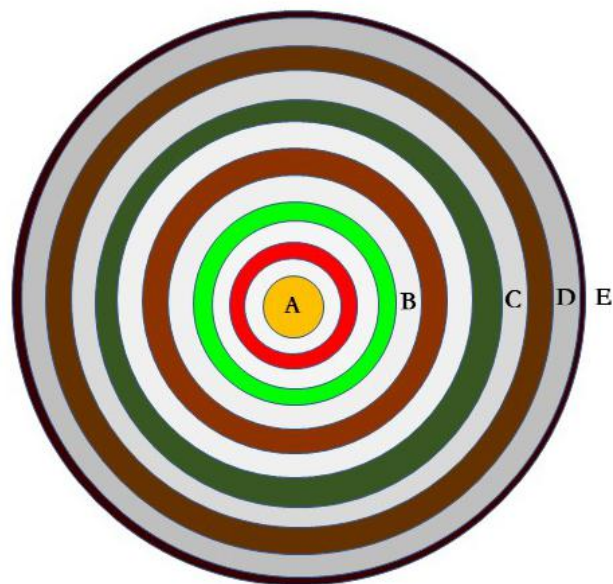

- A: 至内 B: 属灵心性和天使天堂
- C: 属世心性和中间灵界
- D: 灵体
- E: 边缘层:死后保留的皮样覆膜

粗俗
肉体



死后
抛弃

第 17 章. 所有层级均为三联体

图 17 显示由相继三联体构成的人的全貌。人的至内被绘出有三个层级，并且属灵感官 D，属灵形体 E，边缘层 F，物质感官 G 和物质形体 H 都呈现为三联体。

众所周知，物质形体具有头，躯干和四肢这样极为明显的三一体结构。

物质感官 G 是由视觉、听觉、嗅觉、味觉和触觉这五种感官构成的。其中一些归为意志类器官较为恰当，称为自主感官；另一些是认知类感官，被称为智识感官。

“主要受认知力支配的感觉是视觉；既受认知支配其次也受意志支配的是听觉；嗅觉受两者支配，尤其味觉更是如此；而触觉受意志力支配。” -AC 5077。

每一感觉的三一性都蕴涵在这样的法则里：在每一被造物中，都有三个层级-本质、形态和运行，它们起源于目的、起因和结果。为保证生存和延续，万事万物的组成里都必须有这三者。例如，在视觉上，有视觉的本质，视觉的器官，也有视觉的运用，即实际的视觉。

至内的三一体，除了彰显万事万物的三一法则外 (AC9825)，也可以由以下思考证实。至内是主在人内的特别居所。祂从此处塑造，保持和掌控其下的三联体。也就是人之内在 (internal) 和外在 (external) 的三一体。正是由于主从自己直接流入此最高层之下的每一个三层结构，所以必有一个层级为祂的神性居所，祂从这里流入每一个较低的层级。否则，既不会有响应，也不会有对应。

于是，我们不仅看到至内的三一体 A，而且看到这三层级的每一层，再分成为一个较低的子层级。这是因为每一层天堂都由三个子层级组成，心性的每一层也都由三个子层级组成。我们可以设想，至内层存在于内在心性九个子层级的每一层里面。从至内的每一子层级到相应的心性子层级，都会有主的流入直接到达心性的该层级。于是就会有直接的流入到达天堂和心性的每一个较低层级，无需穿越其上的一层或数层。直接流入每一个天使天堂，并不意味着来自主的流入无需任何媒介 (界面)，因为他们无法承受这样

图 17
所有层级均为三体

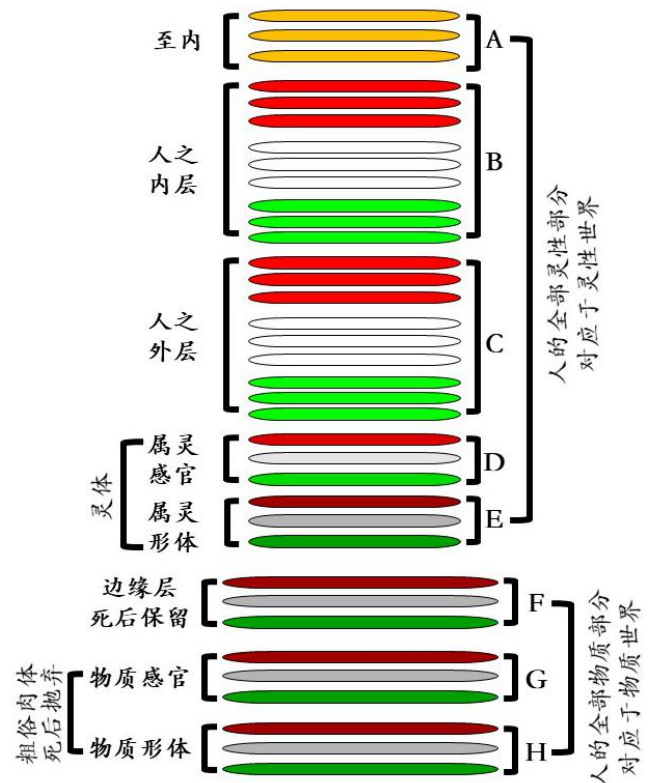

的流入，而只是说流入无需穿经更高层天堂。无论是天使天堂，还是至内本体，都无法承受来自主，甚至来自灵界太阳的完全直接流入。这在史公书中是显而易见的。(HH 120.)

对图 17 的正确理解，提升了我们对于顶天立地的梯子或道路的概念，天使沿梯子上去下来，而主就在那上面（创世纪 28: 12-13.）。“你必将生命的道路指示我。在你面前有满足的喜乐，在你右手中永远的福乐”（诗篇 16:11）。

图 18-1 展示：全部来自父亲的属灵物质组成的层级，以及由来自母亲的俗世物质组成的部分。分别来自父母亲的遗传邪恶的败坏，以及出生时的层级的成长。

注：关于属灵心性和属世心性各层级的名称，参见图 13。也适用于后续各图。

关于哪些来自父亲，哪些来自母亲，我们读到：

“我们的灵魂来自父亲，是我们的真我。从母亲而来的肉体是我们的一部分，但并非真我。它只是我们的灵魂披戴的、由尘俗世界的物质组成的覆盖而已。而我们的灵魂则由灵性世界的物质组织而成。每个人死后，脱下由母亲而来的俗世部分，保留由父亲而来的属灵部分，同时周围围绕着由世间至纯之物构成的特定边缘层（一层覆盖）。”（TCR103）

“灵魂来自父亲，身体来自母亲，因为灵魂位于父亲的种子里，披戴上来自母亲的物质。换句话说，人的所有属灵结构来自父亲，物质结构来自母亲。” TCR92

“人得自父亲和得自母亲的东西之间有区别。人从父亲接受所有内在的东西，他的灵魂或生命是来自父亲。但从他母亲那里得到的，都是外在的。总之，人之内层或灵是来自父亲，而其外层或身体来自母亲。”-AC1815。

生命的至内在来自父亲，它持续地流入并影响来自母亲的外在，并努力使之类似自己，即使在子宫中也如此。这也可从儿子身上展现出来，他们生来就有倾向父亲的特征，甚至有时孙子、曾孙有类似祖父、曾祖父的倾向。这是因为来自父亲的灵魂持续地意图使来自母亲的外在类似自己，具有自己的形象。（AC6716）

图 18-1
初生之人

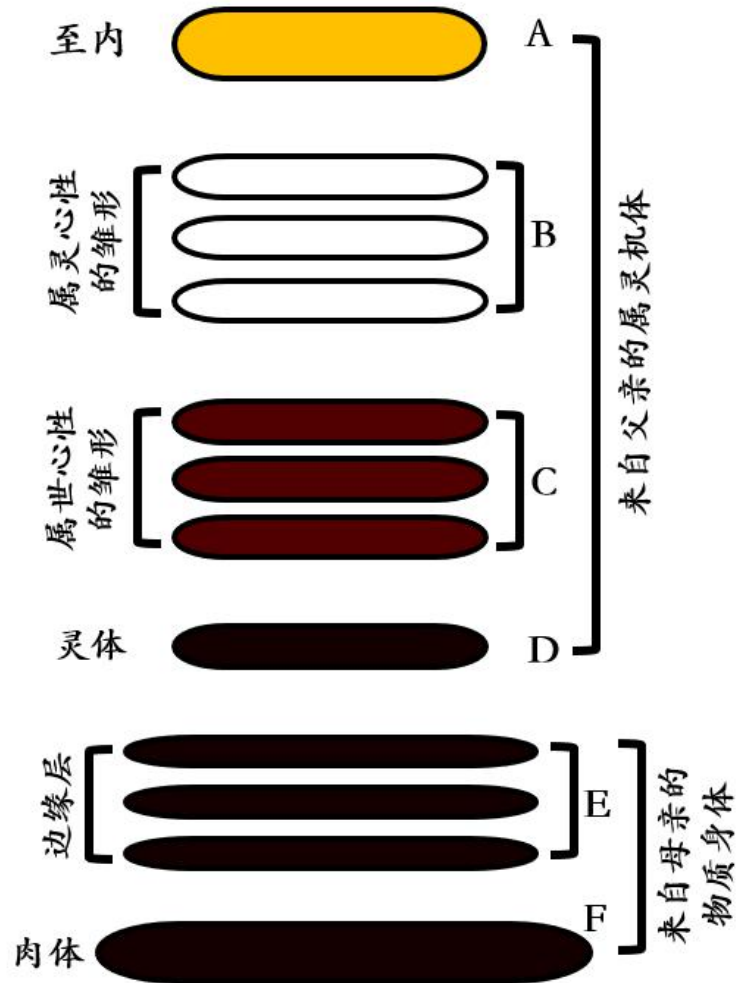

“在母亲的子宫里，除了由灵魂孕育和衍生出来的身体外，并未提供任何东西。” TCR 167。

“人就其灵魂而言，生来是属灵的，他披戴着由物质身体构成的属世物。” TCR583

“人死后他的灵魂依然活着，也就是他的灵，完全是人的形态。” 《圣爱与圣智》 394

“人的心性就是人自己。人之形态的基本结构、或人之形态自身及其一切细节，都是依据位于大脑的最初形态、经神经延伸扩展开来的。这就是人死后所进入的形式。他因此被称为一个灵或一个天使，具有全然完整的人形，但却是灵性个体。人在世时被添加和披戴的物质形态，并非凭它自己成为人的形态，而是凭着他的灵。” 《圣爱与圣智》 388

“每个人的生命都来自父亲，在母亲体内只是披戴上覆盖而已。因此每个人的名字都来自父亲，而不是母亲。” -A. S. (纽约版，第 45 页；伦敦版，第 52 页)。

“由于人并不是生命，而是生命的接受者，所以可以推知，人从其父亲受孕并不是开创生命，而只是孕育一个最初的最纯净的接受生命的形态。在子宫中，物质材料以适于接受生命的形式，照其秩序和层级被相继添加起来。” 《圣爱与圣智》 6。

自从堕落以来，人类就受制于遗传邪恶。我们读到：

“人的至内（或其灵）来自父亲，而外层部分，或包裹至内的那些部分，则来自母亲。于是他从父亲和母亲那里所获得的每一部分，都被遗传邪恶污染。” -AC 4963。（另见 AC 1902, 895.）

“人类从父母那里获得的所有邪恶，即所谓的遗传邪恶，都存在于他的物质之人和感官之人身上，而不是在其属灵之人上。” AE543

“人生来就有来自他父母的各种邪恶，这些邪恶存在于他的属世之人里，其本性与他的属灵之人截然相反” -TCR 574；（也参见 AC1902）。

至内 A 和物质身体 E 与 F 在出生时是最发达的，所以画的较大以显示这一点。属灵心性 B 和属世心性 C 被画得较小，以表明它们在出生时有所成长，但仅略超出它们在受孕时的原始状态，需要在若干年里依照离散层级的顺序成长。

与居间的 B 和 C 相比，位于两端的至内 A 和物质身体 E、F 在出生时是很大的。

经由主动性的至内 A，和反应性的物质身体的作用，所有的中间层级被塑造并与儿童期的余留一并储备，从而为以后的改造与重生做好准备。

如上所述，整个物质身体（婴儿从物质世界获得的一切），包括边缘层和肉体。边缘层是较高的、属于心智的部分，死后保留，而肉体被抛弃。（见图 15, 16）

属灵心性 B 被画成白色以表示它的纯洁。孩子的这个心性中没有祖先邪恶的玷污，就像父亲的属灵心性中没有邪恶一样。在这个有天堂样式的心性里，邪恶不可能进入。然而，这个心性可能被关闭，并会由于深陷邪恶的属世心性对抗它，而变得几乎无效，就像邪恶者里面那样。（《圣爱与圣智》 270， 261， 432； AE 176， 739.）

属世心性被绘成暗黑色，表示来自父亲的遗传邪恶的污染。（《圣爱与圣智》 270， 261， 432； 《圣智》第 3 章 4 节和第 4 章）

灵体是从属世心性中衍生出来的，似乎与之是一致的，也被来自父亲的邪恶玷污，所以也被画成黑色以示此意。

属灵心性的根源出自父亲，免于邪恶的玷污，处于天堂的样式和秩序里；而属世心性的根源也出自父亲，自堕落以来就被玷污了。参见《圣爱与圣智》 432 节，以及《圣智》 3 章 4 节。

《圣爱与圣智》 432 节中讲的处于天堂秩序和样式中的小脑，它的两个更高的内层构成属灵心性，相当于图 18-1 中属灵心性的三个层面（图 18-1 的 B），也是图 18-2 中属灵心性 B 的两个层面，图 18-2 展示的是《圣爱与圣智》 432 节，和《圣智》 3 章 4 节中讲述的心性层级。这些编号描述了属灵和属世心性的萌芽。这里没有提到至内 A，但暗示了它的存在。处于天堂秩序和样式的两个内层是图 18-2 中的 B 之两层。与天堂样式对立的外层是图 18-2 里的属世心性 C，相当于图 18-1 中的 C 之三层。属世心性和其他部分一样，在史公书不同章节里，按照不同目的而有不同描述，如一层，两层或三层。

《圣爱与圣智》 432 节，以及《圣智》 3 章 4 节的主题，是人的初始态。它是一种灵性物质，在自然光中不可见，仅在灵性之光中可见，是导致孕育发生的来自父亲的种子。那里讲到的外层不包括由自然物质构成的边缘层，而仅仅包括属世心性中由灵性物质组成的部分。（见第 8 章）

如上所述，至内、属灵和属世心性、以及灵体是由灵性物质构成的，是在成胎的最最初始状态时刻得自于父亲。在此时刻的终端部分比内在部分更为初始，尤其比至内在或灵魂本体更为初始，因为这是他的第一形式，其他部分要从这里开始。

图 18-2（第2种形式）
初生之人



图 18-1 显示的是出生时达到的状态，而不是受孕时的最初状态。我们已经部分地展示了出生时的父系特性，被受孕时的特征影响。在子宫里经历了一系列重要发展，其中灵体的发展十分重大，心智功能较次，但他们的遗传品性并无变化。从受孕到出生，无论这些父系功能 A、B、C、D 如何发展，都必然受制于与灵性物质的融合。自然物质的生长只发生在来自母亲的那部分，即边缘层和肉体。

直接获自母亲的邪恶当然生来就在体内，存在于整个物质身体中。此身体的最内部分是由最纯净的属世物质组成，构成了属世心性的绝对外在（在《圣爱与圣智》257 中提及）。图 15 的 E 展示的就是此层。这个来自母亲的心智部分，有与生俱来出自她的邪恶，并因之玷污肉体。这个心智部分就是图 18-1 中的边缘层 E。为了表明邪恶的玷污，E 和 F 绘成黑色。

我们已经展示：

属世心性同时由属灵物质和属世物质组成；思维产生于属灵物质，而不是属世物质；属灵物质最初来自父亲，属世物质出生时来自母亲；与心性相关的属世物质死后构成包绕灵体的皮肤样包裹，借助此包裹灵体得以存续。即，灵体被永久地维持在其形态上，因为属世物是容纳的器皿。

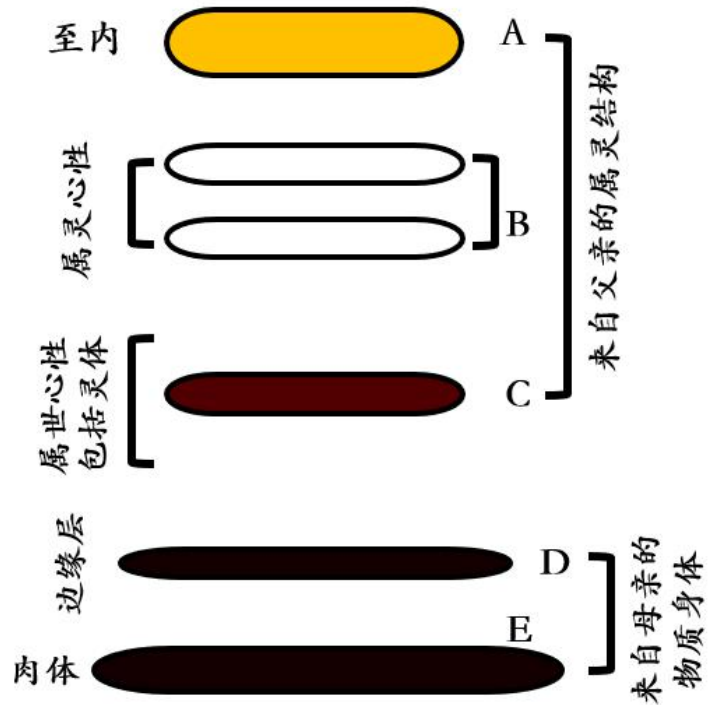
母性邪恶的玷污存在于由属世物质（图 18-1 中的边缘层）组成的属世心性部分，而不是任何由属灵物质组成的心性部分。

欲理解邪恶何以存在于这些物质中，我们必须考虑到，它们被组织成一种心智结构，构成属世心性的极外，但进行思考和意愿的却是紧邻此属世外层之内的属灵部分。虽然这个极外在本身无能力思考，但它仍然是人在世间生命中思维的最低和活跃的基座。思想的品性必然受这个外在的状态所限定，并导致肉身的行动。邪恶确实存在于由俗世物质（来自母性部分）以及属灵物质组成的属世心性的部分，这描述在《圣爱与圣智》270 节中。无论生前还是死后，这个外在都是外在记忆或身体记忆的处所（AE 193[a]），但死后它归于沉寂。这个由俗世物质组成的记忆通常称为属世的、外层的或肉体的（参见 HH 461；AC 2469-2494 和 AE 569[a]，832）。但在《灵界经历》2752 节中，它被称为最外在的或物质的记忆。当此记忆在死后沉寂下来时，心性中来自父亲那部分，由灵性物质构成的内在记忆就进入了有意识的活动。

这来自母亲的外在，是通过感官而获得的所有印象和知识的居所，无论它们是从物质和感性经验获得，还是通过科学、道德和宗教方面的指引获得；它也是所有内在产生的意识情感的居所。人只有在这里才能通过反省意识到自己的邪恶和谬误，因为它们只有在这里才能被清晰地觉察到。这是人与主同在的终端或外在，他必须坦率地在此与主合作，主独自在内层运行（DP 119，120）。位处更深之事物除非流出到这个层面，否则无法

被察觉：只有在这个外层，才能清楚地看到灵性真理之光，并且清楚地感受到属天之爱的温暖。

每一种母性倾向，无论是恶还是善，其源初的居所都在属世心性的这一外在部分。这里也存在着来自母亲的所有心理偏见、潜能、性格和能力。然而，这些或多或少都会根据总体的不同状况而被修改，甚至变得实际上无效。

来自母亲的身体不仅分享母亲好的或坏的品质，而且父亲的品质和形像也总是引导着其内层，并常常感应在其外表上。这些都完成在妊娠期间，由母体提供物质构建身体的过程中。这里没有展示出生以后产生的产物。父亲的品质灌输入这母性体系，是通过影响孩子的灵魂完成的，孩子的灵魂来自父亲，因此充溢着他的品质。在来自母亲的物质之人形成的过程中，这灵魂居于母体内，并且或多或少地把母亲提供的材料充分编织成自己的形式和品质。依照秩序，灵在这里是主动的一方，灵按照自己的特质尽其所能地塑造被动的一方即身体，并把自己的品质赋予他，使之可以实现其预期的功用。这与 AC 10125 节的意思是一致的，即身体不是由来自灵魂的属灵物质组成的，而是灵魂把来自母亲的属世物质，塑造成相似于自己的身体(另见 AC 6716, 10823; TCR 82, 103; 《圣爱与圣智》 388)。

根据上述秩序，孩子的灵先用来自母亲的最纯净的属世物质，形成遮盖部分或属世心性的边缘层，用此遮盖作为其思维的最低基座和媒介(界面)，并经此媒介(界面)灌注肉体。它还以较粗俗和最粗俗的属世物质构成身体，并在其中放置五种感官，以感知外部世界、获取知识并表达自己的感觉和思想。虽然孩子的灵魂在一定程度上将自己的品性赋予其物质外在，但它并未排除母亲的品性。(TCR 103; AC 6716)

我们说过，父亲的品质传授给孩子主要是经由孩子的灵魂达成的。但父亲的品质首先被母亲获取，在她给孩子配置物质和形态的过程中转授给孩子。在某些情况下(随着教会的成长，这种情况会更多)，父亲的模式流淌在母亲每一个神经细胞液中，而他的形像则存在于母亲的每一滴血中。这确实是大多数的情况，即便不是全部如此。(婚姻第 22 节-9; AE 1004)。然而无论父亲授予孩子的是何种品质，都会首先呈现并传授在母亲身上。反过来父亲也可以攫取母亲的气场为己有，从而对孩子的灵魂继而身体进行传授。

关于孩子得自母亲遗传的谬误。

由于从第一理性获得的外在理性被称为母性理性，于是人们推断作为机体能力的理性来自母亲。其实不是这样的。这个能力在重生之前，以及在主得荣耀之前，被称为母性的，是因为它本身披戴了由母亲而来的外在的缘故，但它却不是来自母亲。此外，上述推论不符合下述教导：“人所拥有的一切属灵物来自父亲”(TCR 92 和 103)，以及“母性理性在出生时并不存在，而是通过各种指教和感觉获得的。”(AC1893-1895.)

关于母性理性(称为第一理性,以实玛利为其象征),应当记住,这种理性是由被表象蒙蔽的真理形成的,这些表象将在重生过程中被驱散。这就是摒弃母性理性的过程。从天国的奥秘 AC 2654, 3207, 2557 中,我们看到这种理性之所以被冠以母性,仅仅因为它是间接地,而非直接地从母亲而来。

另一种误解是,由于孩子从母亲那里继承了某种倾向和天赋,因而他也从母亲获得某些灵性成分。并非如此!孩子没有从母亲那里继承任何灵性成分。这些母性特征属于从母亲而出的物质之人的心理部分。(见图 15)

要正确理解灵魂来自父亲,肉体来自母亲的论述,这并非贬抑母亲的职能。以下论述证实这确实并非贬抑:

I. 属世心性的母性部分是从母亲继承来的所有心理状态的基地,也是尘世记忆的基地(AE 193),是其一生中所有来自父亲的层级的活跃基地。虽然属世心性的这一母性部分在死后归于沉寂,但它仍然在永恒里发挥着两个不可缺少的巨大用途。(1)它是灵的覆盖,以维持其形态和状态的完整,从而防止灵性物质的波动导致的崩解。(2)它维持人死后的状态。这状态被人的主导欲所设定,在永恒里不再变更,以确保良善升入永恒的天堂,并防止邪恶沉入更深的地狱。

II. 如果没有母亲孕养的物质身体,人类就无法繁衍,也就没有天堂的天使,他们才是创造的神圣目的。

III. 虽然人的灵性资质并非来自母亲,但为了重生,就必须汲取各种知识和真理用以形成一个外层以包裹自己。而这些只能通过来自母亲的物质身体获取。

与父亲的作用相比,决不要低估母亲的作用。因为没有她,他就百无一用。她永远保藏着他的成果。

附录

作为对以上所述和对儿童期为重生而做的准备的增补,我们在这里加上一句:即使在出生时,这一准备的最原初阶段就已经开始了。因为在整个孕育期间,上帝通过天堂向胎儿注入纯真与祥和。被属天的纯真与祥和影响的产前状态,是每一个后续状态和发展的基础。在《属天的奥秘》里我们读到:

“每个人的内在之人唯独属于主,因为主从婴儿时就将赐给他的良善与真理储存于此,并从这里灌输入他的内层或理性之人,继而灌输他的外在之人(或属世之人)。人以这种方式能够思考,并成为一个人。”-AC 1707。

在这段描述中，内在之人是至内 A，内层之人或理性之人是 B，外层是 C、D、E、F，统称为属世或外在之人。

从以下论述可以清楚看出，人的至内自从人成胎起就储存了属天的法则：

(1.) 至内是人之结构的原初层级，主首先将良善和真理一并流入于此，从这个层级塑造意志和认知，并在形成时输注其中。(灵魂与身体的相互作用 8.)

(2.) 在人成胎时，主首先在人里面形成两个容器作为祂的居所，其一为接受爱，另一为接受智慧，祂经此两容器与人结合。(圣智 3)

(3.) 主若不输注入这一原初层级，祂就不能输注其下的层级，甚至不能形成它们。因此，从受孕起这个最高层级就充注了神性的爱与智慧，主从这里运作，塑造以下层级的功能，以预备其出生后将做之事。

人出生时就充注了纯真与安祥的端源，这是每一层级良善与真理的至内在根源，对此史公书写道：

“主经由至内的天堂默默地赐下婚姻之爱，那里的天使比其他人享有更多祥和。天堂的祥和就像世上的春天，给万物带来欣荣，从根本上说祥和全然属于天堂。那里的天使是最智慧的。在他人眼里他们如此纯真，就像幼童一样。他们对幼童之爱也远超其父母。当婴儿在子宫里时，他们就与其相伴。主经由他们关照婴儿的营养和适当发育。这些天使照管怀孕的妇女。” (AC 5052)

“真正的婚爱来源于主对教会的爱和对良善与真理的爱，此爱是第三层天堂天使之爱。因此，真正的夫妻之爱是纯真的爱，从该层天堂降下，为天堂所有美好事物的根本。因此，子宫中的胎儿状态祥和，出生后的婴儿状态纯真。” (《诠释〈启示录〉》985)

“这种属天之爱出自天堂，既流入母亲也流入她子宫中怀着的胎儿，因此就有了婴儿对母亲的爱，以及婴儿的纯真。” (《诠释〈启示录〉》710[])。

“子宫象征着至内在的婚姻之爱并因而是全然属天之爱。子宫中的胎儿比出生后得到更多的纯真之良善。” (《诠释〈启示录〉》710[1]) 。

胎儿这纯真与祥和的状态在顺序上首先出现，因为其关联着后续状态，就像种子关联着从它所生的一样。

在图 19 中, B 是属灵心性的三个层级, 应答天使天堂; 其最高或属天层级是 a。C 是属世心性的三个层级, 应答中间灵界, 其最低层级是 b。关于属灵和属世心性中每一层级的命名, 请参见图 13。D 是由属灵感官和属灵形体组成的灵体。E 是边缘层的三个层级, 其最低层是 c。F 是有别于边缘层的肉身。边缘层和肉身共同构成了全部属世或物质的身体。

此图展示的是两个独立的、渐进发展的序列的起始: 一个是自上而下发展的属灵心性, 另一个是自下而上发展的属世心性, 并显示出婴儿期这种发展所遵循法则的起源和性质。在史公书中, 从出生到成年被分为婴儿期、儿童期和青年期, 每一阶段都涵盖了若干年。在成年期达成完全重生的人, 也有三个阶段。

从受孕到成年, 人事实上并未重生, 而只是在为随后的岁月里完成重生做好准备。这个准备的性质是图 19 和接下来的两个图的核心主题。

依照秩序, 人需要首先被赋予属天法则, 然后注入属灵法则。属天法则是主之爱、慈善、纯真与祥和; 属灵法则是智慧、才能、知识、科学, 或其他类同的、不同层级的真理。然而, 这一秩序并不排除准备重生的更新过程中的另一收获, 即被真理导向良善, 或由属灵走向属天。

关于未成年期间的状态和变化, 我们读到:

(1.) 属天之爱和仁爱, 及其内在的纯真本性, “主要是在婴儿到儿童期间, 在人知道何为爱和何为感情之前从主流入, 在不知不觉中被灌输予人并发挥影响。这些呈现在从婴儿期到随后的幼儿早期之状态中。这些是人内的余留, 被储存起来在此后的生命中发挥作用”。-AC 1450

(2.) “从婴儿到儿童期间, 属天之物在不知不觉中被灌输予人; 但在童年到成年期间人对于这种过程就有了认知。” -AC 1451。

图 19
婴儿期的成长

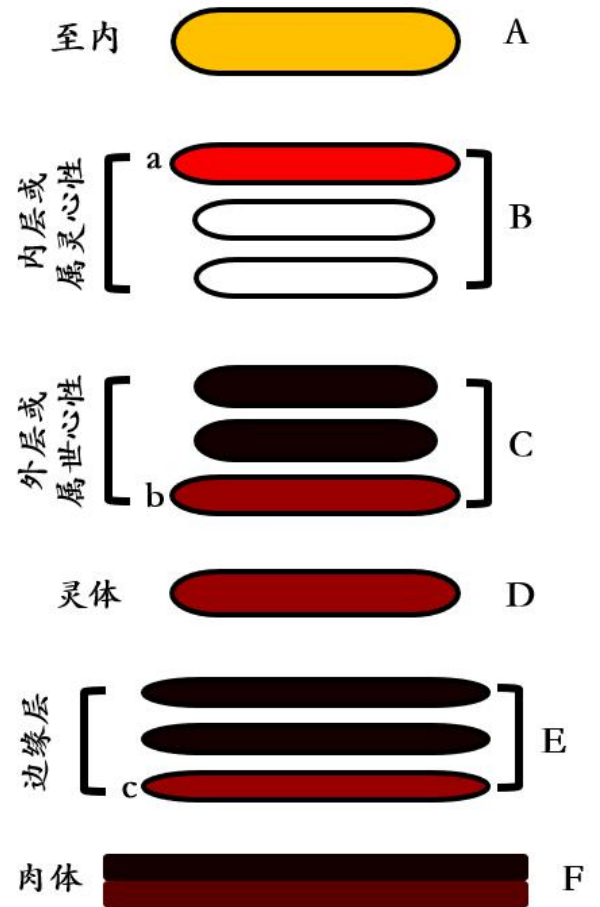

(3.) “遵循属天事物是一回事，觉知到属天状态则是另一回事 - 婴儿和孩童比成年人更多地受属天支配，这是由于他们对父母的爱和彼此的爱，以及存于这些爱中的纯真。成年人对属天事物的认知比婴儿和孩童更多，然而许许多多成人甚至没有属天之爱。” -AC 1453。

(4.) “从最初的婴儿期到幼儿时期，主把人引入天堂，他其实处于天界天使中，使他保持着纯真状态。正如我们看到的，婴儿处于这样的状态直到童年早期。进入儿童期后，他逐渐脱离了纯真的状态，但他由于同伴间相互的良善情感使他仍然保持着仁爱状态。他们许多人保持这状态到青年期，那时他处于属灵天使中。在这个时候，（童年后的青春期并离开属灵天使后），只要他开始从自我思考并采取相应的行动，他就不能像以前那样持守仁爱，因为此时他的遗传之恶开始起效，他也容忍被其引导。在这种状态下，他曾获得的仁爱和纯真之良善，将依据他思想邪恶并在行为中确认的程度，而被除灭。然而它们仍然未被根除，而是被主撤回到内层，并储存在那里。但是由于他尚未知真理，在前两个阶段所得到的纯真和仁爱之良善实质就还未落实，因为真理赋予良善以品质，而良善赋予真理以真髓。因此从这个年纪起，他就开始接受教导，尤其通过他自己的思想和对被灌输的真理的认可。只要此时他喜爱良善，上帝就在他里面把真理与良善连合，并储存起来以供未来使用。” -AC 5342。

(5.) “从婴儿期到儿童期，有时到青春早期，人从父母和师长的教导汲取良善和真理，此时他热切地摄取，并单纯地相信它们。纯真帮助他们进步并融入记忆，但将它们限制在第一道门槛内，因为婴儿和幼童的纯真还不是影响理性的内在纯真，而只是影响外层特性的外在纯真。但当人随着年龄增长开始独立思考，而不再像以前那样依着父母和师长思考时，他开始沉思默想他所学到的和相信的东西，或者确认，或者怀疑，或者否认它们。” -AC 5135。

(6.) “人的理性产生于父亲般的属天神性良善，而不是孕育于母亲样的属灵真理（但却是经由对于世上知识的喜爱）（见 AC 1895， 2557）。”

人生来并不具有任何知识，也没有任何理性，而是生来就有接受它们的能力。他以外在的方式学习（即经由感官学习），随着学习他变得理性。内层持续的流入属世层，内层接收灌输而来的事物，并依秩序将它们规整。这样的灌输、接收和规整，都是来自自主的属天神性良善。因此灌输的事物就有了“其生命和秩序” -AC 2557。（欲明白这里所讲述的，为什么“不是属灵的真理”，而是“对于世上知识的喜爱”为这里所述事例的根源，参考 AC2557 全节，以及 1895、1902 和 1910）。”

(7) “当人出生时，他被上帝引入纯真的状态，作为基础位于所有其它状态之最内核心。然后他被引导入热爱属天良善的状态，在此阶段是用对父母之爱，代替了对主之爱。此后，他被引入属灵良善或相互之爱的情感状态，即以仁爱对待他的同伴。随着年龄继续

增长，他被引入热爱真理的状态。”-AC3183。随后的其他状态直至最终以老者象征的真正智慧状态。此状态内蕴含最早期婴儿的纯真。于是首先的和最后的合二为一。

(8.) “余留包含有三种良善，即婴儿之良善、求知之良善和智识之良善。婴儿期指的是从出生到开始受教，即启蒙的年纪；求知阶段是从他开始受教到获得知识的期间；智识期指他能够自己思考良善和真理之时。”

“婴儿之良善大约从婴儿期到第十年。求知之良善（即人因无知而求教）约从第十到第二十年。从这个年纪起，人开始变得理性，有能力反思良善和真理，并获得智识之良善。”-AC 2280。这里三种良善对应的年龄段只是粗略的估计。

(9.) 童年时，人对事物的认知不是来自内层，而是经由对物体的感觉，尤其是听觉。按照内在之人的流入，获得的认知被植入记忆。“也就是说，从主而来的良善经由内在流入外在，赋予其对知识的热爱，这良善不仅将对知识的热爱赋予外在，而且通过这种热爱规整所有获得的知识，并将它适当地植入记忆中。”-AC 1460。

(10.) “除非通过知识，外在之人无法与内在之人保持沟通与和谐。外在之人就是肉体 and 感官，除非认知像种入田地一样植入那里，从而建立接受属天认知的容器，否则人不可能接收任何属天和属灵之事。”-AC 1461。

(11.) 人在婴儿和儿童期从主接受的纯真、仁爱和慈悲，以及信仰的知识和真理，这些是所谓的余留，被保存于人内。当人成年后即将重生时，“这些状态就是重生的基点，主运行它们引导人趋向重生。”-AC 1050。（见 AC 10110）

从 5 岁到 20 岁 (AC 10225) 的青少年状态通常细分为童年和青年，如图 20 和 21 所示。

属灵心性 B 的发展和准备从上到下依次经三个离散层进行。属世心性 C 的准备和发展则从下往上经三个离散层进行。图 19 显示的是在这两个方向上完成的第一步。到成年时属世和属灵心性之间的这些过程在中途相会。图 19 显示人的婴儿期结束和儿童期开始时的状态。婴儿期和儿童期虽然明显不同，但其交叠却是可见的-发生在婴儿期消退和童年起始时。

与图 18（人出生时）相比，我们看到显著的成长和变化，主要发生在 a、b、c 和 F，其他部分已经达到了中度的发展。

从图 19 和接下来的两图中，我们看到属灵心性的成长是从上到下的，而属世心性则是从下往上的。

当主神奇莫测地直接从祂自己并间接经由最高天使发挥影响时，就将爱和智慧的元始存放在层级 a 里。同时祂通过中间层级作用于终端，紧接着将属天品性充注入其外在结构，

从而呈现婴儿外观与其外在之爱、纯真和祥和的共同成长。与此同时伴有内在的发展，贮存相应的爱、纯真和祥和。但内在过程无法觉察。

当 (a、b、D、c、F) 正在迅速成长，且被安放入与之适应的法则时，其它层级也略有成长。当婴儿的外在以纯真为主时，“其内层正在形成以备功用。” (AC 10225) 虽然婴儿展现的纯真仅仅是外在的，这些纯真可见于他们有意识的活动中，包括对父母和他人展现的纯真之爱，然而这却是经由内层流入外在，从而产生的可见效果，如史公书中提到的各种婴孩行为 (HH 277)。因此，这种与神性生命一起流入的纯真，必然会导致一定的成长，并且以元初形态作为余留存储于人的内在，而这内在又沟通着正在成长并接受余留的外在。这符合这样的法则：即上帝自己同时从最内核心和最外末端行事，以规整安置居间之物，这也可理解为祂的法则同时在起先之下，和终末之上运作。(DP 124、125、220.)

因此，为了准备人的重生，祂沿属灵心性的阶层向下运行的同时，也按属世心性的阶层向上运行。在成人重生的第一阶段开始之前，属世心性的三个层级必须得到发展，并做好储备。这个发展必然从无开始，首先是婴儿期的感觉，其次是儿童期的科学知识，然后是青春期的属世理性。这些步骤必须伴随属灵心性的相应发展，否则不可能发生。因为重生需要属灵心性的活动来激发属世心性的反应，但属灵心性若没有适当的发展，并有属灵、属天之良善和真理的供给，从而驱动并灌输属世心性，它便不可能行动。

属世心性的最低层级 b 是肉体和感官，它在婴儿期得到发展并被注入属天的影响。肉体的感觉、感官的情感和观念正在形成并作为余留被珍藏，并作为未来状态发展的基础，也是高层功能运作影响较低层的基础。

这些由适宜对应的内在对外在的构建、激活和赋能，清楚地描述在《属天的奥秘》里：每个人的内在（指人的至内）都是唯属主的。因为主从婴儿期就在这里储存着祂赐予人的良善和真理。于是祂经由这些流入内层或理性之人（别处称为属灵心性），并由此灌输其外层。-AC 1707。

边缘层的最低层 c 此时已经发展并被充注了爱，纯真与祥和。这一层级与属世心性的最低层 b 协同，响应属灵心性的最高层级 a。由属灵物质构成的属世心性，其每一层级都必须在边缘层有对应层级，而由属世物构成的边缘层是属世心性的终端。当属灵心性最终抵达并依托边缘层时，边缘层必须有相应层级，对属灵心性各层级作出响应，否则边缘层就会异常且不适应。因而物质身体、灵体、属世心性和属灵心性，各自都有三个层级。

我们读到，“内在把属世层朝向自身逐级提升” (AC 6239)。图 19 显示的是内在装备外在朝向重生过程中的部分进展。当然，此装备过程必须逐层进展。因此，边缘层也必须

逐层发展和装备。所以，边缘层的三位一体与人内其他各种三位一体，以及宇宙万物的三位一体都是相适应的。

关于来自主的真理直接灌输人之外在 (external) C、D、E、F，并通过更高层级间接地发展并贮备外层，见于《属天的奥秘》：

主直接和间接地发出神性真理。直接发出的超越了所有天使的认知。但间接发出的既适宜天堂天使，也适宜人类，因为它流经天堂，因此具有的特性既适宜天使也适宜人类。但主也直接灌输真理，于是祂既直接又间接地引领天使和人。因为万物以及每一具体事物都来自第一存在，于是秩序就如此建立起来，第一存在直接并间接存在于所有衍生物中。-AC 7004。

这表明，神性运行经由中介物发展和灌注外层层级，外在的构建和储备需通过内在，于是每一外在层级都当然有其相应的内在层级，如图 19 所示。

每一个层级的成长都涉及到它的构建和两个神性法则的储备：属天神性，即爱和它的所有属性；属灵神性，即智慧及其所有属性。属天神性的容器是意志，属灵神性的容器是认知。意志和认知存在于属世心性和属灵心性的每一个层级中。因此，属天的意志若无属灵的认知就无法流入属灵心性的最高层 a，因为属灵物须与属天物协同。在这期间，当属天和属灵流入并开发层级 a 时，它们也共同从这里经中介物流入并开发终端，即属世心性的感官层级 b，灵体 D，边缘层的最低层级 c 和肉体 F，于是从属灵心性的最高层级以爱和智慧影响下来甚至到肉体。

两条重要真理。首先，外在心性的发展和储备，部分是来自内在心性的流入；其次，当外在有意识地成长和储备时，内在的发展和灌注却是无意识的。以下教导讲述了这些：

童年时人的认知绝非来自内层，而是来自感官对象，尤其是听觉。在人之内在 (internal) 的灌输和帮助下，人之外在 (external) 的容器 (记忆的容器) 被认知能力建构起来。依据人之内在 (internal) 的灌输影响，学到的知识被植入外在记忆。-AC 1460。

这在婴儿期、儿童期和青年期都是相似的。依据教导，外在被建构和填充，就是为了让它可以按照内在的灌输而运行。由此可见，与此同时内在也在成长变得易于容纳，否则它就无法行动和传授。

如下所述，婴儿、儿童和青年期的这种形成和储备以及其中的天道运行是不可察觉的：

“理性存在于人之内在 (internal) (B) 中，对于那里所发生之事，属世之人 (即 C 及其之下各层) 一无所知。人若纯粹过着世俗的生活，就对发生在他内在之事一无所知。此人完全不知道上帝如何在那里运作，因此他也不知道自己如何重生。” -AC 3570。这只有从教义中才能获悉。

在婴儿期遗传邪恶大多是静止的，在下图（图 20）显示的儿童期较少，而在青年期更少。如果遗传邪恶不静止，人就无法被灌输爱，并在真理指引下导向改造和重生。重生之前，属世之人的遗传邪恶位于里面，而其余留的良善和真理位于外表，但重生之后则相反。

随着重生及其预备进程依照三个明显不同的层级向前推进，属灵心性和属世心性的每一级都由越来越少的层级构成，所以每一步都是进展。（图 14 和 17）

婴儿期的发展可以概括为两项：1， 机体生长；2， 一些层级的储备。

（1.）显著的发展可见于属灵心性的最高层级，属世心性的最低层级，灵体，边缘层的最低层级，肉体。其他层级的萌芽有适度发展。（见图 19）

（2）属灵心性已获发展的层级，储备起属天之爱和智慧的源初形态，伴之以纯真与祥和，将这类高级功能的属天终端置于属世心性的最低层级。

图中 b、D、c 和 F 的红色调表示那里存在着上述的终端属天状态，包括纯真与祥和，显而易见地婴儿被赋予属天温和甜美，对父母的爱、彼此之爱、自信和顺从，以及外在的愉悦。于此相适应的年龄段包括前五年。

在这一时期，主要在童年和青年期，遗传邪恶都被保持在静止状态。属天的纯真与祥和状态是促成如此的力量。

图 20 展示儿童期心性的成长和储备，婴儿期已于前述，青年期尚未到来。

需将此图与图 18、19、21 作比较。

儿童期余留的成长和培植主要发生在属灵心性的中层 b、属世心性的中层 c，以及边缘层的中层 e。身体的五种感觉都变得更敏锐和强烈。其余三个未标注的层级，也都有一定的成长，为今后的发展做准备。

层级 b 是属灵心性的中间层，即中层天堂。此层级的终端在属世心性中。它的最高终端是属世心性的中层 c；它的最低终端是边缘层的中层 e。

这个层级 b 及其终端的特征是属灵良善和真理，即对邻舍之爱的良善与真理。属灵良善是爱之良善，属灵真理是教导、容纳和捍卫这爱的真理。在儿童期，它们的萌芽被不知不觉地储备于属灵心性的中层。孩子在这段时间有属灵天使呵护。当主潜移默化地将属灵法则，既从祂自己直接地，也通过属灵天堂的天使间接地储备在层级 b 时，祂以各种可知和不可知的方法，在其下的相应层级储备了对知识的热爱和知识本身。可知的方法指的是外来的指导和训练。

在史威登堡著作中，属天和属灵之间的差别有两方面的描述。图 20 显示的只是其中一种描述。另一种把属天和属灵之事置于内在和外在心性三层级的每一个之中。这些差别可以用身体来说明。在一种描述中，头是属天的，躯干是属灵的，四肢是属世（自然）的。这就像图 20 中的属天、属灵和属世（自然）。在另一种描述中，头部右侧是属天的，左边是属灵的，躯干和四肢也是如此。

以意志和认知组成的整个心性为例，来说明这些差别。心性从上到下分为三个不同层级：属天、属灵和属世。每一层级都有主动性（有关意志-译者注），它是内在的、本质的、情感的；每一层级又有理智性（有关认知-译者注），这是外在的、形式的、思维的。这种主动性和理智性在最高层级上是属天的，在中间层级上是属灵的，在最低层级上是

图 20
儿童期的成长

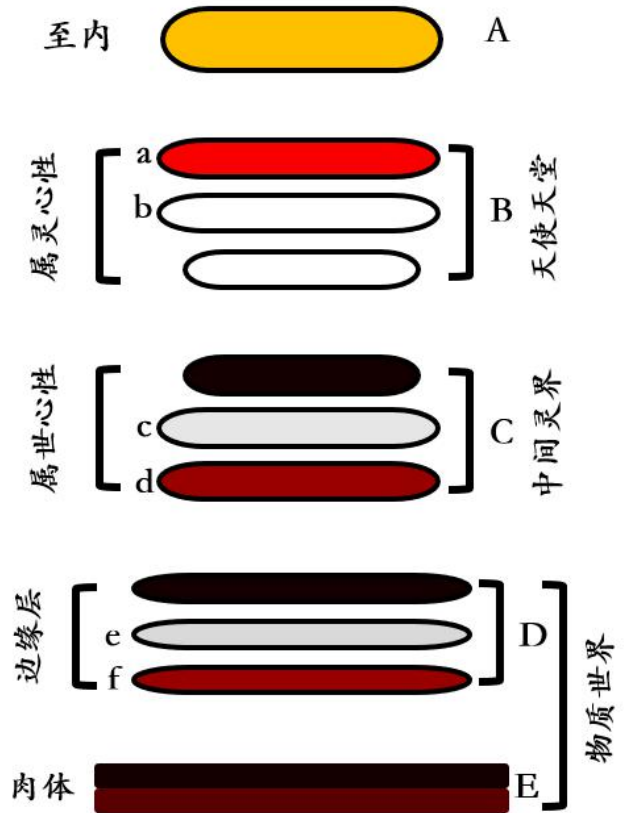

属世的。最高层级的主动性接受对上帝的爱，最高层级的理智性接受关于此爱的真理。于是在最高层级上有属天良善和真理，在中间层级上存在属灵良善和真理，在最低层级上存在属世良善和真理。因此，就像第 19 章所述，每一层级都有属天和属灵的特性，或相等的一主动性和理智性。这是一种差别。另一种差别存在于最高的属天层级和中间的属灵层级之间。第一种差别是同一层级内良善和真理之间的差别；第二种差别是不同层级间良善和真理的差别。

这些区别可以分别用属天天堂、属灵天堂、和自然天堂各一对婚姻配偶作为例子来说明。在属天的最高天堂，丈夫和妻子之间的关系就像爱与其智慧，或者是属天层与其灵性之间的关系。然而，相对于下面天堂的夫妻来说，这两人都是属天的。其下一层天堂的夫妇之间的关系就如真理与出自真理的良善，或者属灵层与其属天品性之间的关系一样。然而，相对于其上面天堂之人来说，他们都是属灵的。这样，位于最低层天堂的夫妇是属自然的，这是相对于上面天堂的，但是他们彼此的关系却是，一个是属天的，另一个是属灵的。

返回到图 20。我们说，实质上层级 b 的萌芽在儿童期经历着成长，并接受内层的灵性，与此同时层级 c 也得以成长并接受外层的灵性。外层和内层灵性都具主动性和理智性——对知识的热爱是主动性，知识本身却是理智性的。我们称外在心性的层级 c 为属灵的，因为它响应内在心性的中层或属灵层 b。但 c 的适当描述应是属世属灵的。注意层级 c 的起源是父亲，影响到来自母亲的层级 e 和肉体。因此，来自父亲的情感和禀赋都被来自母亲的特性覆盖着。于是正如第 18 章所述，母亲的性格和特质在一定阶段内粘附在其高级资质的外表，这资质的原初样貌和状态来自父亲。由于这个原因，外在被称为母系的。

在图 20 所显示的儿童期间，前面婴儿期的状态仍在持续 - 对父母的属天之爱和对兄弟姐妹以及同伴的属灵之爱，某种程度上伴着这些爱的内在纯真与祥和，以及不断增加的感官和肉体观念与印象。因此，童年时代求知的热情延续到了青年期，尽管青年期的主要愿望是理解起因和缘由。他要求的不多，是什么？为什么？这是下图我们将描述的状态。

与图 20 相比，图 21 展示了青年期所取得的发展。属灵心性的最低层级 c 已经有了很大的发展，其中属天自然和属灵自然的余留被潜移默化地灌输进来，主要是经由主直接的神性运作，部分经由最低层天堂的天使 - 即属天自然和属灵自然天使。其他相应层级也有重要进展，如属世心性的 d 层、边缘层的最高层 g，以及肉体 E。

在 c 层里被植入了热切知晓事物的缘由，热爱推理能力的内层初始形态。在 d 层里植入这两者的外层和属世形态。然而除了知道它们运作在边缘层的最高层 g 里，并由这里发挥影响之外，一切都是不知不觉的。它们从这里影响身体的言语和行动。

青年人完成灵性的未成年期后，灵性上的成年期就随之而来。在未成年期，人不是出于自己去相信、知道、思考和行动，也不是以灵性自由之人按照自己的正义和理性去作为，而是依据他人 - 依据他信任的父母和导师，因而是依据权威。人自堕落以来这未成年期就延长了，远远超过了远古时代人的时间。这延长是为了确保邪恶倾向更长久的处于静息，以及良善与真理之余留的完整，从而保证在未来的岁月中可以获得重生。

在这一时期，通过感官获得的物质事物和社会生活的知识是非常重要的，但来自圣经和教会教义的知识却是最基本的。

关于灵性未成年期的三个状态可概要如下：

婴儿期是肉体 and 感官状态。这期间包括肉体的感官层面打开，获得成长（第 19 章）。

儿童期是求知或学问状态。在此期间求知或科学（学问）层面打开，得到发展（第 20 章）

达到成年人初始阶段的青春期，是理性或推理的状态。在此期间属世心性的理性层面打开，得以开发。

图 21
青年期的成长

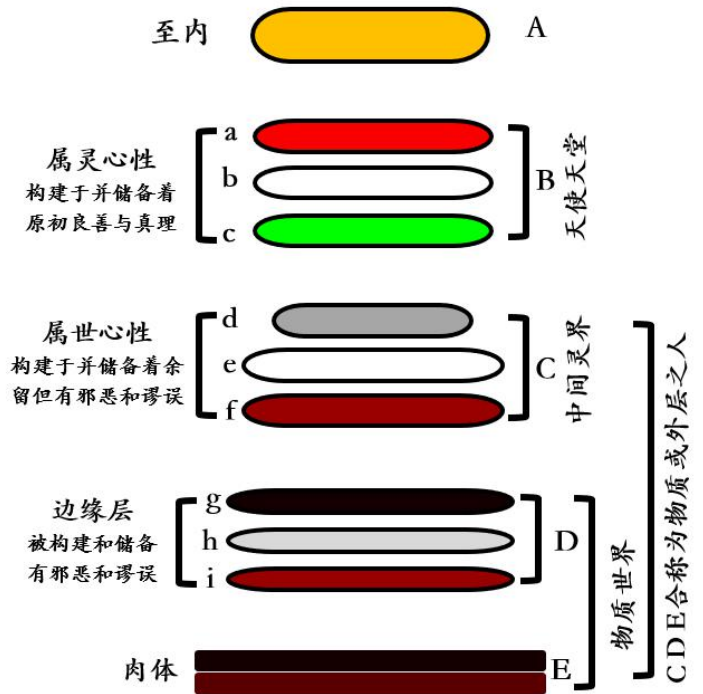

这三种状态在属灵心性中的存在都是内在的和无意识的，在属世心性中却是外在的和有意识的。唯有内在的供应才使外在有了可能。婴儿期、儿童期和青春期只是意志和认知的开始。将在下面章节中讨论的成年期，才进入真实的意志和认知状态。

在图 21 中，我们看到进入成年期后，各种功能的状态和思维的内层位置。在未成年期，内层非意识思维的位置，已经沿着属世心性的三个离散层得到提升。至此这个思维的位置在上方的属灵心性和下方的属世心性之间处于平衡。他这平衡状态的存在，是因为他在良善和邪恶之间尚未做出选择并据为己有。然而，这不是重生之人和天堂天使的自由态。重生之人和天使的自由来自乐于热爱良善和真理，这是唯独主所赐予的，其在属灵心性中的位置及其提升，取决于重生的程度。当人在属世阶段时，他思维的位置是上升的。现在经由重生，他变成了属灵的。没有重生他只维持在属世状态。

如果他获得重生，他思维的位置将被提升到属灵心性中，并随着他重生的进展而依次提升到更高的位置。如果未得重生，他思维的位置就会沉降到属世心性中，在那里的位置越低，他就越倾向于遗传邪恶，并使之成为自己所有。

良善的上升过程与邪恶的堕落过程都将在随后的图中展示。看图 21 时请参阅《教义之生命篇》19 节。想象一下：一个成年人站在属世与属灵心性之间。他若从此处朝上看去，看到耶和华灌输入他的至内 A 中，继而从那里进入他的属灵心性 B，他的天堂。如果他朝下看，他就俯视着魔鬼即地狱，那里便流入他心性的低端 C 和 D。于是他逐渐堕落下去，不再上升。

属世之人的 C 和 D，包括 E 在内，虽然在未成年期间储备了良善和真理，但在成年生活中或多或少地玷污了遗传的邪恶，以及虚假和谬误。这些东西与良善和真理交织在一起，将它们污染并掩盖，需要在随后的岁月里经重生而除去。属世之人这个概念包括肉体 E，作为邪恶的主体。在属世心性和边缘层里有来自邪恶的混乱和不洁。在重生过程中，这些混乱和不洁也将被移除。

图 22

成年生命-第一级重生

在未成年期，提升发生在属世心性 C 的层级里，甚至进入其最高层 b；同时，天堂的灌输通过属灵心性 B 各层级下降，进入其最低层 a，两种心性在此相汇。这些显示在前面的三个图中。

人此时站在成年生命的门槛上，如果他愿意并接受天堂依层级相继流入他的属世心性，在主的引导下他就可以进入天堂。这就是心性的结构，天堂的秩序，重生的本质和顺序。(AE 940)

在未成年期，这一过程在属世心性中向上，在属灵心性中朝下。此期过后，如果人获重生，这一过程就反转过来：在属灵心性里向上，在属世心性里朝下。这一进程的第一大步骤是，打开属灵心性的最低或自然层 a，并将人提升至此的同时，从这里灌输下来进入属世心性的最高层 b，并进入边缘层的最高层 c，这里是思维和情感的最低位置然后经由身体进入语言和行。

在此叙述成人重生的第一步。属灵心性的最低层 a 在此前已经储备了良善和真理，为人的进入做好了准备。然后他上升到达这里，将此处耕耘成为他思想和情感的内层处所。因此，他开始成长为一个显然属灵之人，但尚未完成此境界，尤其是未达成永久。为确保这一成果，他属世心性的最高层 b 和边缘层的相应层级 c 必须清除邪恶和谬误，采纳适当的良善和真理作为替代 (AC 3539 及 6724)。唯有顺服神的旨命，经历征战，避恶如罪才能驱除邪恶和谬误。因为只有当人配合祂时，主才能在人里做工以驱除他的混乱。

这场征战发生在两方之间，一方是主的良善和真理，另一方是邪恶与谬误的恶意攻击。在此征战中，被立即投入使用的作为主的义师的良善和真理，在青年期就已经储备在这些层级 (b 和 c) 中，但若属灵心性的 a 层没有被更高的良善和真理充满并激活，层级 b 和 c 的良善与真理就不能征战并驱除邪恶与谬误。因此，征战主要发生在属灵心性和属世心性的邪恶和谬误之间。然而，属灵心性却依其自身的良善和真理征战进入属世心性的良善和真理。(AC6724, AE176, 790)

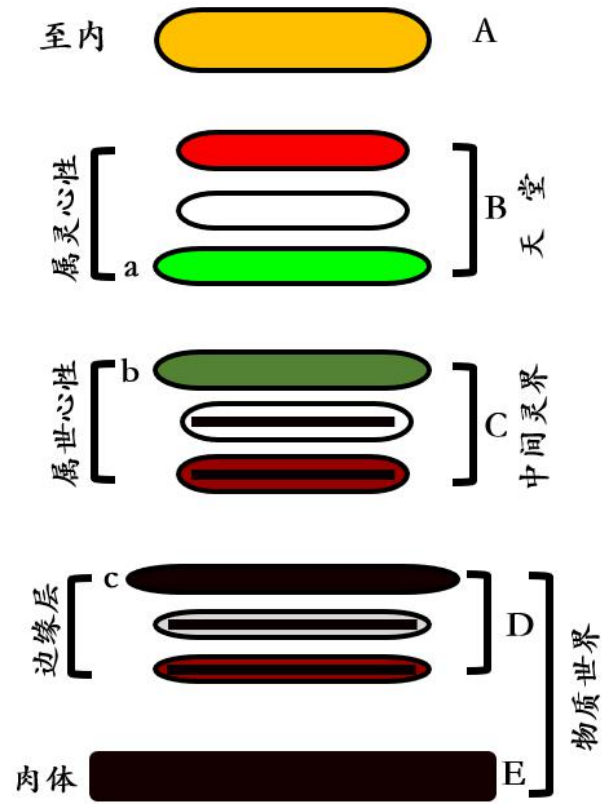

然后，属灵心性稳固地落实在属世心性上，人随后把他的内层基地持守在属灵心性的最低层级上。这层属世心性（b）结合属灵心性并与之合一。在这种状态下死去的人会进入最低层或自然天堂，因为他的重生到达其属灵心性的自然层（第一层），与他属世心性的相应层级（b）。这重生的第一个重大步骤需要数年的时间才能完成，大多数人都需要很多年。它也并非总是起始于 21 岁。

但是，人在世上时这个层级若未得到完全重生，就不能得救吗？可以的！如果这项工程开始得很好，它将在来生完成（TCR 571）。大多数得救之人，其实所有进入天堂的人都完全得到拯救，那就是他们里面培育了良善与真理的属天婚姻，他们的属灵心性开放，活出来的内在生命坚定无疑又清晰。然而，有少数人的心性既没有完全封闭，也没有完全开放。这些人承认上帝并避恶如罪，但很少或根本不关心真理，仅仅满足于一点儿简单的信念。真理和良善对于打开属灵心性并确保提升到此，是必不可少的。因为这些人没有践行邪恶的生命，而是过着一些良善的生活，他们既没有将自己关闭于天堂之外，却也不能完全进入。他们死后的居所在天堂最低之处，或者在高层天堂的边郊，在天堂之人的指导下，承担役用之事（《圣爱与圣智》253）。

当人的属灵心性最低层被打开，属世心性的最高层得重生后，就进入适合他的天堂。他属世心性的两个较低层里尚未驱除的邪恶随后就会保持沉寂，主要是受到位于较高层的良善和真理的制约。同样的情况发生在已获重生，死后进入属灵或中层天堂之人。他属世心性的两个高层已被净化，但属世心性的最低层仍被邪恶玷污，该层的邪恶于是保持沉寂。这与进入最高层天堂的人不同，如图 24 所示，此人属世心性的每一层都清除了邪恶，充注了良善和真理。

来自父亲和母亲的邪恶是有区别的（第 10 章）。来自父亲的邪恶居住在属世心性的三层里，因而也在属灵感官和属灵形体里。它们不能被消除，只能从中心驱赶到周边，并被降伏在那里，了无生机，直到永远。但来自母亲的邪恶则可以随着重生沿边缘层各层向下进展，而被驱散。（AC 1414, 1444, 1573）

驱散母性邪恶并不是剔除边缘层这个结构体，而是通过驱除不洁物质和紊乱结构，并撷取其他纯洁有序的物质从而改变状态。父系层面的良善和真理按照相应的状态栖身于此物质层面-边缘层里，作为其终端基地。随着重生走向更高层级，连肉身也会得到相应的净化。这一变化是经由排斥不洁物质，并融入纯洁有序的物质材料所致。

人死时若符合图 22 所示状态，他属世心性的两个较低层级中，未被驱除的邪恶将被永远维持沉寂，于是他边缘层的两个较低层级内，未被驱散的邪恶也将维持沉寂。这是其上方获重生之层级所撷取的良善力量所为。“凡你们脚掌所踏之地都必归你们。必无一人能在你们面前站立得住；耶和華你们的神，必照他所说的，使惧怕惊恐临到你们所踏之地的居民。”（申命记 11: 24, 25; 创世纪 9: 2）

从婴儿期开始，余留就被储备起来，为以后岁月的重生做准备。这讲述在 18-20 章里。在成年生活中，新的良善经内在途径被加入，而新的真理经外在途径被加入。这一增长死后仍然继续，但只限于在世生命中同样层级的善良和真理。死后不会打开新的层级。低层天堂的天使永远不会成为更高层的，高层天使也不会下降到较低层。人在今生获得的某种程度的良善或邪恶，死后他既不超出其上，也不落于其下。(AC7984; S. D. 4037-9.)

这种不变性的原因在于，尘世记忆的平台边缘层，那时归于沉寂。在世生活中，这个最低的心理层面在意志之下既活跃又能用，其品质可以改变，于是成为打开新的更高层级的基础。但在死后的沉寂中，它就变得固化了。如果一个高于在世时达到的层级蒙许可开放，它也不能保持永久，因为这种开放的状态不会完成在边缘层。除非落实在边缘层里，否则没有任何一个属灵层或属灵层的状态能够持久。因为边缘层是个不可摧毁的基地和容器，容纳着整个灵和它的所有状态。(《圣爱与圣智》 257; 《圣智》 8: 54-56 页)

为什么边缘层会沉寂？当人成为灵时，必须关闭他对尘世事物的记忆，进入内层意识。若无这内层意识，他就无法适应灵性世界的生存。如果那时边缘层不沉寂，他会坠回其中，从而退出灵性世界的有意识生命及环境。当为了某特殊目的，一个灵经历暂时的尘世记忆活动时，他就退离灵界事物的意识和记忆。然而，运行这种尘世记忆不会导致永久的状态变化。在世上时，边缘层被肉身覆盖，这为尘世记忆的运行提供了一个活性平台。当这个活性平台被死亡移除时，尘世记忆就会沉寂，属灵记忆打开。

如果边缘层在死亡时不归于沉寂，灵魂在此后就不能将其内层以适当形式和秩序维持永久，因为它们没有固定的终端。重生之人就不能永远保持在天堂，邪恶者也不可能长在地狱。(AC 2469-2494; 《灵界经历》 4037-4039.)

这种沉寂不仅仅把天使的幸福状态，限定在他们进展到的层级上，而且神性依据普遍法则运行时，此沉寂也将邪恶者持定在其生命之爱里。于是，除了他们在世时被堕落心性打开的层级，以及在边缘层里打下的根基外，不能下降或上升到其他层级。“树倒在哪里，它就躺在那里。”

边缘层的固定状态限定了内层，因为内层的状态和运行必须符合外层。于是除非外层发生相应的变化，否则内层不会发生永久性的变化。

“没有物质之人的协助，内层真理的诞生是不可能的。因为正是物质之人在内层真理诞生时将其揽入怀中。事实上，正是物质之人使它们能够诞生。灵性诞生也是如此，因为接纳必须完全发生在物质之人中。这就是为什么当一个人重生时，物质之人首先要乐意接纳，并且依照他能够接纳的程度，内层真理和良善才能呈现和倍增。这也解释了，为什么若物质之人在肉体生命中没有准备好接纳信仰的真理和良善，那么他在来世也不接

纳它们，因此也就无法被救。因为人在来世拥有他的全部尘世记忆，也就是属于他外在之人的记忆。尽管在来世他不得使用它们（AC2469-2494）。因此在来世，记忆是内层真理和良善赖以栖居的基地。但如果这个基地不能接纳从内层流入它的良善与真理，内层良善和真理要么被熄灭，要么被扭曲，或被拒绝。” -AC 4588。

人的情感、思想，进而他生命状态的品性，完全取决于他的属灵心性和属世心性是否一致，或者他的物质之人是正确或错误地接受经由他内层的神性灌输。

属灵心性总是处于正确的秩序中。但是从这里向属世心性的灌输就成为内含灵性的属世良善和真理，因此只有边缘层被重生，属世心性 C 才能被重生。（DP 119-120）。

因此，“灵和天使的思维终止于尘世阶段，虽然他们拥有所有的尘世记忆及其情感，但却不得运用。虽然他们不得运用这记忆，这记忆却仍然作为一个平台或基地，从而他们的思维观念归结到这里。因此他们的思维就取决于他们的属世之人与理性之人是否一致。” -AC3679。

属世之人与之一致或悖逆，导致理性或错乱，符合人在世时的生命，并决定了边缘层的状态，从而不可变更地固化了灵或天使的状态。

属世心性 C 的无数内在邪恶植根于边缘层 D，在那里它们却呈现的很一致。

人看不见自己里面的愚昧，唯独主知道。但只有在真理之光下，与主同行的他在边缘层争战愚昧时，主才能驱除它们。从而其基础被移除，内层心性被净化。良善和真理才可以从属灵心性下降到属世心性 C 中，使其重生，并植根于边缘层，进而展现为肉体的行为和言语。如此植入属世心性的良善与真理，固化植根于边缘层 D，带给属灵心性 B 中的人之内层永恒的福乐。（DP 119-120, 125）。《圣治》的一些段落讲述的“内在之人”实际是属世心性 C，而“外在之人（external）”指的是边缘层和肉身。（第 15 章）

以上讲述的是边缘层的沉寂。

上面提到的边缘层的临时活动，是由灵或天使当时与人的外在交结所致，为某种目的提供一个反应的基地。

重生的另一个特征也应该特别注意，它类似于只有第一层属灵心性打开的人（如图 22 所示），也类似于图 23 和 24 里展示的状态。由于属灵心性由更纯净的属灵物质构成，而父系属世心性 C 则由较粗俗的属灵物质构成，所以良善和真理简单地以更为混合的形式，从属灵心性流入属世心性。

但是，它们不能以同样的方式从属世心性流入边缘层和肉身，因为那里是由物质组成的。因此如前所述，须经历改造，摒弃不洁的属世物质，撷取纯洁之物。

回顾第 22 章，图 23 只需稍加说明就可以了。它显示人处于重生第二大步的终点。人若在这个阶段死亡，他就上升到属灵天堂或中层天堂。在世上这一阶段，人与之斗争的邪恶和谬误比第一阶段更深刻，即属世心性第二层 d 和边缘层 f 的邪恶和谬误，但他从属灵心性第二层 a 中获得了更内层的良善和真理的支持，于是属灵心性的第二层就将根基建立在，已被净化获重生的属世心性第二层及边缘层的第二层上。属世心性的中层被来自属灵心性中层的良善和真理所浇灌，并与之相连和谐一致。思想、情感和属灵功能的内层位置现在被提升并固定在属灵心性的中间层 (a)。这里也是良知据守的内层位置，其外层位置在 d。

征战属世心性中层 d 及边缘层中层 f 的邪恶，并将它们驱除，不是由属灵心性的良善和真理直接执行的，而是保存在属世心性中的余留-良善和真理执行的。

当重生之人死后升到适合他的天堂时，他的较低层会提升到相应的高层吗？不。他的较低层必须留在原位，但其内容、结构和品质却达到一致，即与高层和谐并在高层之下保持静息。然而，此人现在是个天使，他的更高层面已被打开，清楚他享有的福乐。

若天使或灵的较高或较低层面打开，他就在那个层面上出现。而关闭这个层面时他就从那里消失。因此天使和灵的提升和沉沦，就发生在其内在的巨大梯子(或有台阶的道路)上。脚在地上，顶达天堂。

对于恶者，其属世层级向上封闭，向下开放。对于良善者，这些层级向上开放，向下封闭。这种对立状态导致分离，致使良善者呈现上升，而邪恶者出现沉沦。这是思想改变导致的位份改变，回答了第 15 章末的问题（灵如何能披着一层俗世物质的皮肤样包裹，在灵性世界中从一处移动到另一处呢？）。

灵如何披戴着属于物质世界的边缘层在灵界穿行？他们的穿行是由状态变化所致，所造成的感觉和外观，就像人在穿行一样。边缘层对这样的穿行不构成障碍。史威登堡和先知们在灵里经历这样的穿行时，甚至还披戴着肉身。(HH 191-199; TCR 280; Inv. 43, 52; U. 127, 128, 129.)

图 23
第2级重生



图 24 显示人的重生到达属灵心性的最高层或属天层 a。属世的相应层级 b 和 c，也获重生并与最高层结合。他现在享有属天的认知，过着最高尚、最纯洁、最幸福的生活，发挥着最根本和最普惠的功用，他的生命及其功用具有属天之爱和智慧，至内充满纯真祥和。在他的每一层级上，各种领受力都充盈饱满。在他现在所处层级的下方，即属灵心性的较低层级，那里曾经开放，他曾位于其中，但现在关闭了，因为他已上升到最高层。尽管如此，他仍采集良善与真理之硕果，贮存在这些较低层级上，他撷取其中的属天精华，带到他的崇高家园里珍藏。在这里，生命的根本原相并他从低层带来的快乐，繁花绽放、硕果累累，直到永远。(AC 5114; HH 208.)

整个属世之人（被摈弃的肉身除外）都与属灵心性结合为一，其行为从此与之协调一致，成为天堂之主的心甘情愿的仆人。在这种状态下去世的人，会上升到属天天堂居住。

对于即将成为天国天使之人，尽管其属世心性和属灵心性和谐结合在一起，但来自父亲的邪恶只是被征服了，却没有根除。它们连同可能已经存在的任何实际邪恶（尽管处于休眠状态），仍然保留在周边的属灵感官和属灵形体中。在不断增长的内在良善的力量下，这些邪恶被不断地挤压到该层面最远的边缘。它们在那里虽然处于休眠状态，却仍然能散发出有毒的臭气，这种臭气必须从天使居住的高地沉降到地狱周边的低地。(AC 4564, 1414, 1444, 4551, 4552)。只要边缘层仍有存留的邪恶污染，就必然包含这些残余，它们植根于此，并受高层未根除的邪恶影响。

在第 15 章末尾，我们曾延后对一些教义的解释，即对于那些进入天堂的人，边缘层位于下方，属灵各层位于上方；而那些进入地狱的人则相反。下面就是全文：

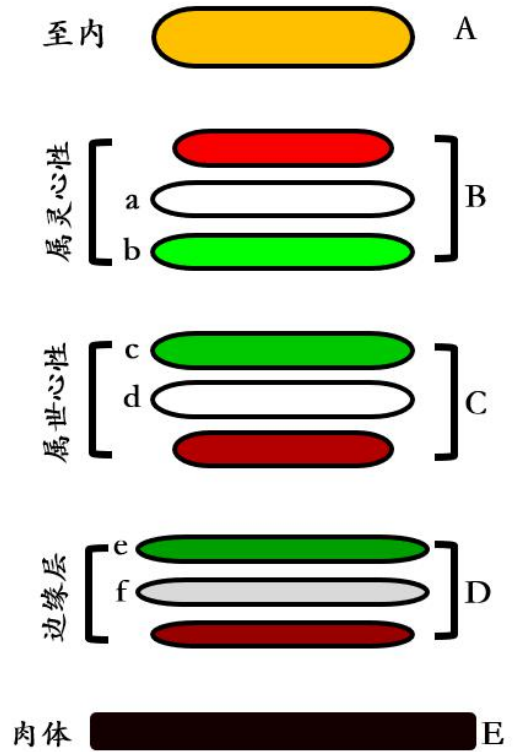
灵魂来自父亲，就是这个人的本体；而肉体来自母亲，并非这个人的本体，是出自他的本体，且仅仅是灵魂的衣服，由尘世的物质交织而成。而灵魂则由灵性世界的物质构成。死后，人人都会脱去来自母亲的属世之物，保留来自父亲的属灵之物，连同包裹它的、

图 24
第3级重生

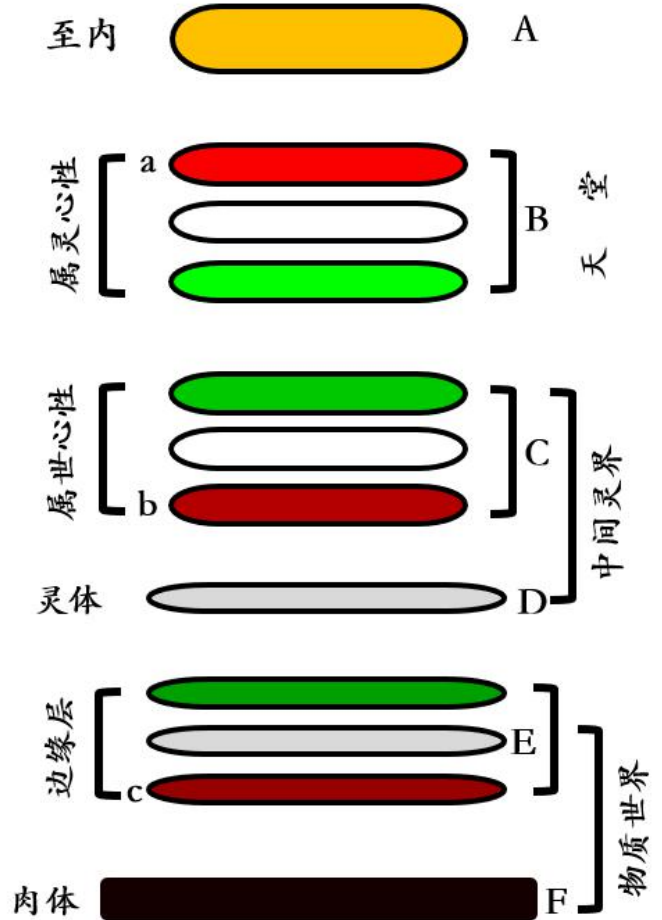

由最纯的属世物质构成的边缘层。对那些进入天堂的人来说，这边缘层位于下面，而属灵物位于上面；但对那些进入地狱的人来说，边缘层位于上面，而属灵物在下面。因此缘故，天使人（angel-man）经由天堂，即良善与真理说话；而魔鬼人（devil-man）发自内心说话时（如私下里），其实是依从地狱说话。他若仅仅用嘴说话时（如公开场合），会仿佛来自天堂。

这并不意味着邪恶者的边缘层位于他们的灵性机体之上。由属灵物产生的属世物质必须位居其下，作为基地。处于颠倒秩序里的邪恶之人，以为边缘层的感官和肉体比属灵物更有价值，因而认为高于属灵物。而良善之人持守正确的秩序，他们维护属灵物的高超地位，视感官事物为低下。（AC 5076, 5077, 5094, 4552; TCR 402.）

我们说人领受圣爱和圣智。但严格地说，它们具有如此的秩序和权能，以至于没有任何有限之人的机体能够承受哪怕是丝毫的与之接触。那么领受的是什么呢？人是由被造的属灵物质与尘世物质组成的，他接受来自主的生命，而圣爱与圣智就是主的至内在作为（TCR 471-472）。即使这生命，也因为主里面而无法被接受。但它却是从主流出的，被灵界太阳的物质及其穿经的大气所调控。这个神性过程有两个方面，圣爱的活动主要影响人的意志，而圣智的活动影响人的认知，人在这过程中产生的状态对应于主的圣爱与圣智。（TCR 39.）

图 25
邪恶者

图 25 显示邪恶者的状态。他们的属灵心性闭合，几乎不起作用，因而天堂对他们也随之关闭。他们充满邪恶与谬误的属世心性败坏的。在这种情况下，属世心性对抗属灵心性，使之关闭。于是，来自上方或经由天堂的灌输很难进入属世心性。

Z 代表三层地狱，它们位于中间灵界之下。这里没有显示新层级，只有处于败坏状态的属世心性，呈现出所有良善与真理的假象都不复存在。如果其状态处于秩序之中，属世心性的三层位于天堂之下的中间灵界，本该与天堂相连，行动如一。然而它们只能以秩序颠倒的状态出现在他处，这种颠倒显示为 Z 的外观，那里没有真正秩序的浅白色。

然而，有些邪恶者更深地沉沦于这层或那层邪恶之中。有些人的主导性邪恶与谬误位于 w 层，这一层比底下的各层更具活力，构成第一层地狱，如下图

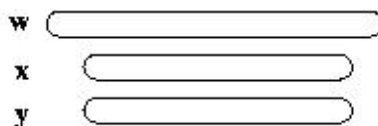

有些人的邪恶与谬误位于 x 层，就构成中层地狱，如下图

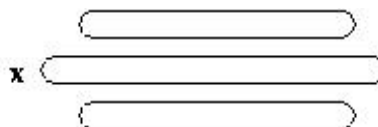

还有一些人的位于 y 层，构成、最低层地狱，见下图

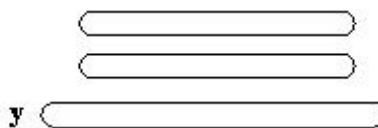

于是地狱就由那些具有败坏的理性、学问和感官之人分别构成。

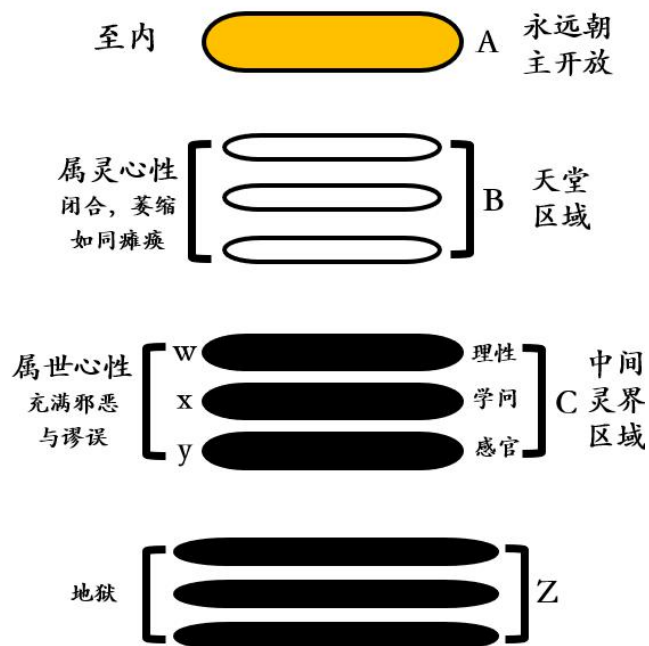

在《真实的基督教》里我们读到：

然而，人若不承认神，不真正虔诚地敬拜祂，他就脱去了神的形像，变得象动物，只享有理解因而说话的能力。如果他关闭了与最高层天堂对应的最高属世层（由 w 代表），那么他的爱变得象地上的野兽。若他关闭了对应中层天堂的中间属世层（x），他的爱就变得象狐狸，其认知的眼光变得象夜鸟。但是，若他也关闭了属世心性终端（y）的灵性部分，他的爱就变得象恶兽，他对真理的认知变得象条鱼。（《真实的基督教》34）

根据图 25 和图 11，我们可以很容易地理解《属天的奥秘》AC 9701-9709, 9128, 6564, 10492, 10429 各章节；及《新耶路撒冷及其属天教义》33, 36-46；《真实的基督教》TCR 401-402；《圣爱与圣智》162, 270；《诠释〈启示录〉》406[a], 940, 939, 941, 1145 《亚他那修信经》44，等。《属天的奥秘》9128 里提到的邪恶的内在之人指的是属世心性的内层（图 11）。

颠倒的秩序及与之并存的邪恶不可能发生在属灵心性 B 中，尽管这里可能由于属世心性中的邪恶盛行而关闭。属灵心性的构成全然是作为对主之爱和对邻之爱的居所。然而，如果这些爱不被践行，此心性就会萎缩并闭合。属世心性是我爱（爱自己）和物爱（爱世界）的居所。当其顺服高层之爱，并被其浇灌下来激活时，就进入秩序，成为良善；但若叛逆，就变得紊乱，成为邪恶。（第 6 章，18 章）

第 1 部分结束

第 2 部分。主的道成肉身及其荣耀

第 26 章. 降世之前主的人身

主从出自童贞女的终端取得圣子身之前，所呈现的某种更高级或更本质的人，由祂本具的天使天堂神性构成，是一位全备的人。在古时，主的神性之人的圣灵流入世上之人。史公著作对此神性之人有不同称谓：

“在天堂中，或在最大之人中的神性本体，是神性之人，是呈现为人样貌的耶和華本体。但当人类的状况变了以后，呈现为神性之人的神性本体不再能影响他们，即耶和華从此不再能来到人类面前，因为祂已距他们如此遥远。于是神性本体的主耶和華降临世上，经由神性感孕取了圣子之身，从童贞女出生从而使祂像他人一样。”《属天的奥秘》3061。

“主降世并披上人身，是为了使自己进入征服地狱、将天地万物纳入秩序的权能中。祂所取的这个圣子之身胜过祂的本源之人。祂在世所披的圣子身就象世人的身。然而，二者（本源之人和降世所取之人）的身皆具神性，故而无限超越天使和世人之有限。由于祂完全荣耀了其属世圣子身，甚至祂的终端，所以祂连同整个身体复活，不同于任何人。”《圣爱与圣智》221

我还从天堂得知，在永恒之主、也就是耶和華降世披上圣子身之前，两个在先层级在祂里面实实在在地存在，而第三层级的存在则是潜在的，就像天使那样的状态。降世披上人身之后，主增加了第三层级，也就是属世层，从而变成和世人一样的人。不同之处在于，主内的属世层是无限和非受造的，而天使和世人内的属世层都是有限和受造的。。。在披上圣子之身之前，神性通过天堂间接流入属世层，而披上圣子身之后，则直接从祂自己流入。《圣爱与圣智》233。（另见 AC 5663, 6371, 10579, 4180, 6280, 9315; AE1112）

在道成肉身之前，神性人的第三层级（在《圣爱与圣智》233 中提到）是潜在的，即处于原初状态，就像种子中的树一样，之后成为实实在在的。

“两个在先层级”（《圣爱与圣智》233）所指的，不是区别于降世之圣子的，称为耶和華和圣父的根本神性，而是祂的圣子之身的两个更高的层级，等同于“本源之人”

图 26-1
降世前主之人身

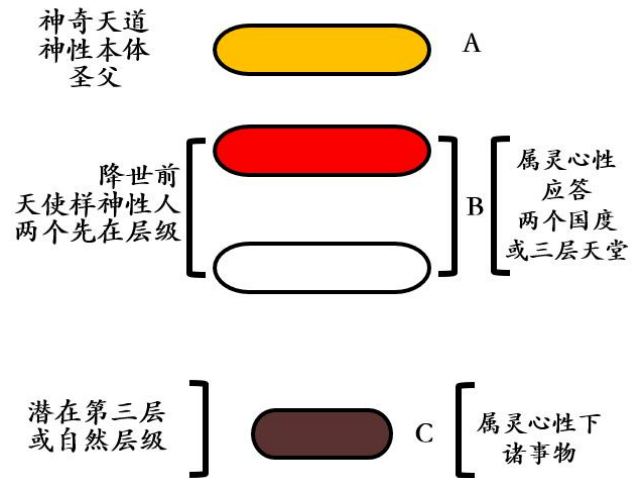

(《圣爱与圣智》 221)。“永恒之主”(《圣爱与圣智》 223) 指的不仅是根本神性，而且也是“本源之人”样式的主。

降世之前，主的权能只有通过天使，才能降伏天堂之下的灵和世人的邪恶和谬误，并植入良善和真理，因为那时祂还没有披戴人身并从自身荣耀之。而通过天堂发挥的权能，无法超越天使所能接受和擷取的神性流入的量度和纯度。这种权能没有任何东西出自天使自己，而是他们从神获得的，但因天使本身的不洁而明显削弱。这种权能主要是通过天使开放而活跃的属灵心性来实现，而他们的属世心性虽已得重生，但基本是沉寂的。

然而，灵性权能仍然穿经他们的属世心性，但却无法超出他们的状态。这些天堂里的开放而活跃的灵性或内在之人，相当于“两个先在层级”，或者更确切地说是这两个层级。静默的自然层是他们的“潜在第三层级”。那时主经由作为整体的诸天，拥有它们的两个先在层级，和潜在第三层级。祂也潜在地具有世人的物质终端，这终端低于天使所拥有的一切。天使的最低部分是边缘层，肉体已经被摈弃了 (AC 3061, 6716, 1729, 1718)。因此上帝在降世之前，实际上已经具备像天使一样的灵性之人，而且潜在地具有世人物质身体的全部终端。(《圣爱与圣智》 234; 《天堂与地狱》 304、315-316。)

但是，由于作为诸天堂基础，因而也是其权能支点的地上人类教会，持续衰败并最终彻底毁灭，这位天使样神性之人或主的人格神已不足以拯救人类。因此主取了人身，并依其自身使之神圣，从而即使祂在属世层面也成为无所不能。(AC 6371 至 6373; AE 726(III))

虽然远古时上帝披戴天使样人身，以神性人穿越天堂显现在世人眼前，被称为神性人身，但祂仍然不是全然神圣的，而只是天使样神性人。祂被称为神圣，就像天堂因有来自上帝的神性而被称为神圣一样。在世上时，祂使自己圣子之身的内在部分与外在部分达成了全然神圣。(《属天的奥秘》 6000.)

如前所述，史公书中多处指出，在降世之前上帝自己取了人形穿越天堂：

“永恒的神性人身”(《属天的奥秘》 6280, 3195; 3191 并参阅 6373 和 3061)

祂的“本源之人”上披戴了物质之人，后者就像世人的肉身一样。(《圣爱与圣智》 221.)

图 26-2 (第二种形式)
降世前主之人身

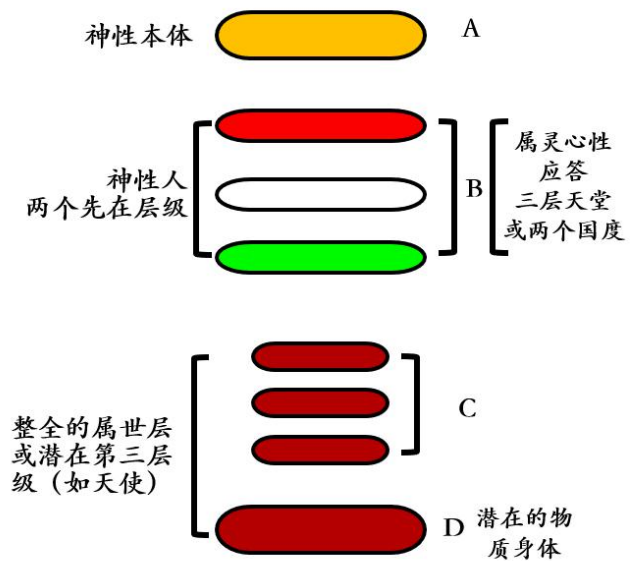

“天堂的神性本体”（《属天的奥秘》5663）

"The Human Divine."（《属天的奥秘》6371.）

“人格神”（《属天的奥秘》6371）

"The LORD from eternity."（《属天的奥秘》5110.）

“永恒之主”（《属天的奥秘》5110）

"The Divine Human."（《属天的奥秘》6280.）

“神性人身”（《属天的奥秘》6280）

在某种意义上，永恒的神性人与人格神或天堂的神性人是一个意思。但在更高的意义上，永恒的神性人在先，因为永恒的神性人是出自神性本体的神性真理和神性良善，此二者构成天堂，流入并穿越天堂。其在天堂之上比在天堂之内更纯洁、更强大，因为在天堂之内必因笼罩了天使的品性而被削弱。这个称为“永恒的神性人”的神性真理或神性存在，与天堂之上主的神性本体实为一体，具有“未有世界以前父所有的荣耀”（主在约翰福音 17: 5 中说过）。在祂降世所取的人身中，祂统一了这真理与根本神性，于是祂的圣子之身拥有了创世之前祂与圣父共有的荣耀，就是神性本体与神性存在合一，即在诸天堂之上的永恒里，神性存在和神性本体在神性人所有层级上合一。

主降世前在天堂里持有的两个先在层级，以及道成肉身中祂转化潜能达成的整全自然之人，展示在图 27 中。

请记住，主经由天使所持有的两个先在层级（《圣爱与圣智》233）相当于属灵心性 B 的三个层级（图 26 第二种形式），因为这两个层级（国度）等同于三层天堂（《天堂与地狱》20-29），并且潜在的第三层级相当于属世心性 C 的三个层级（图 26 第二种形式）。（参见《圣爱与圣智》232，这两个层级相当于人和天堂内的两个国度）。从上所述，很明显这两个先在层级相当三层天堂（《天堂与地狱》20-40）。而潜在的第三层级，虽然这里描述为一个层级，其实包括三个较小层级，这很明白地讲述在《圣爱与圣智》66-67 和 232，以及贯穿在教义里。如果道成肉身前主不同时具备潜在的属世身体，祂就不能从自身造出人的物质肉体，也不可能经由童贞女出生而承载它。

关于道成肉身的目的和必要性，参阅《属天的奥秘》AC4180, 4733, 6280, 6373, 6854, 6945, 7828, 7931, 7932; 《真实的基督教》82-137; 《天堂与地狱》101; A. S. N. Y. 第 15 页（伦敦版）。《灵界经历》1502-1508。

主，作为被称为耶和華和父的神性本体，在道成肉身之前，是一位未显之神。可见的只是代表祂的天使的形式。通过披戴肉身并使之荣耀，主以祂自己的神性人身显为可见的上帝。从而提供新的、额外的祝福 — 直接的祝福以及生命与祂的全然联结，这在此前

是不可能的，仅有原初的被造之物可以。“从来没有人看见神，只有在父怀里的独生子将祂表明出来。”（约翰福音 1: 18）（《真实的基督教》109, 786-787.）

第 27 章.

降世时圣子所取的层级

图 27 显示:

首先, 神性本体或根本神性 A 与人的至内或最高层级相合。

其次, 祂取自天使天堂的属灵心性 B 也是天堂两个国度或两个先在层级 (《圣爱与圣智》233)

第三, 祂的属世心性 C 的三个层级 (包括灵体) 取自中间灵界。

第四, 祂的物质身体取自童贞女, 与物质世界相合。属世心性与物质身体合起来等同于祂降世前的潜在第三层级 (《圣爱与圣智》233)。属灵心性 B 此时只是天使般的, 它出自神性, 将要得荣耀 (AC4963)

祂的属世或外在之人 C 取自中间灵界。祂从天堂降下(从那里取得属灵心性), 进入并穿过中间灵界, 祂在此间获得的层级低于诸天堂, 高于出自马利亚之物。这就像示下圣经的过程“通过天使的天堂, 继而通过中间灵界, 直到抵达人类, 以圣经文字的形式将自己显现给他们。” (AC1887; HH 430 关于 C 中的理性与中间灵界相合的描述; 亦见 SD 3020)

在物质世界上, 祂从童贞女承载了祂的属世或物质身体 D, 即圣子的最低层面。(《圣爱与圣智》234; 《教义之主篇》35; TCR 92、103; 《揭秘<启示录>》820)。如前所述, 这里的属世或物质身体一词, 指的是圣子直接从母亲那里承载的部分, 在《教义之主篇》35 中, 描述为物质的, 包括边缘层和肉身。

属灵心性 B 可以理解为这里绘出的三个层级, 也可以看为两个国度的两个层级, 或者看成一体。然而, 应该记住的是, 属灵心性无论绘成 1 层、2 层还是 3 层, 都等同于《圣爱与圣智》233 中提到的两个先在层级。被称为属世或外在之人, 或有时称为外层之人的属世心性 C, 也可以被看成 1 层、2 层或 3 层。

图 27
降世时神性人所取层级

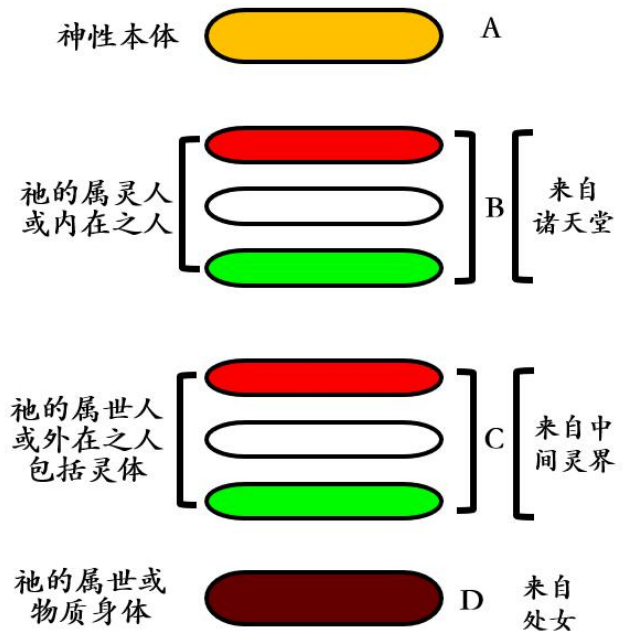

第 28 章. 圣子出生时的状态

图 28
降世时圣子的状态



图 28-2 (第二种形式)
降世时圣子的状态



图 28 显示：

- 神性本体或圣父 (A) ；
- 内在或属灵心性 B， 应答三层天堂；
- 外在或属世心性 C， 包括灵体， 应答中间灵界；
- 由边缘层和肉体构成的物质身体 D， 应答物质世界。

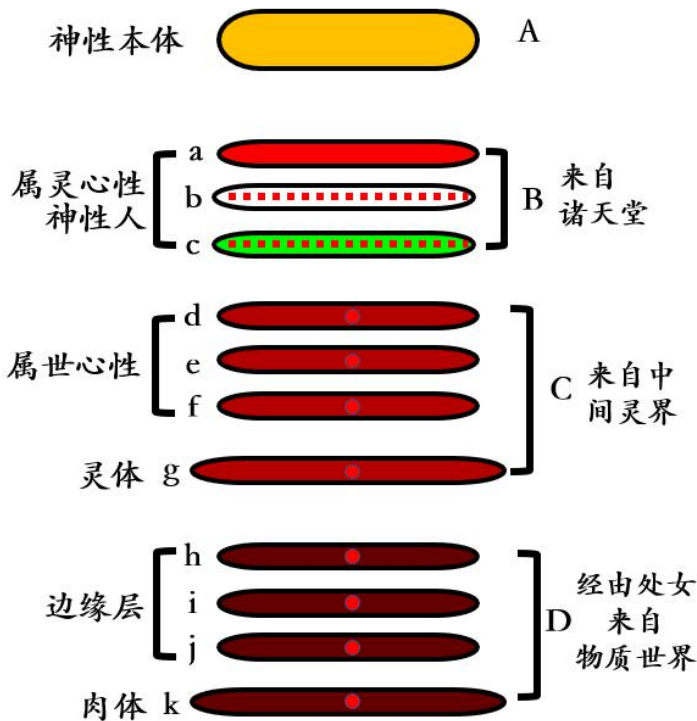
出生时主的属灵心性取自整个天使天堂， 等同于诸天堂的美德与权能的总和， 由有限的纯真良善和真理组成。 在世上的生命中， 祂从自己的至内， 即神性本体（圣父） 全然圣化了祂的属灵心性。 关于祂的属灵心性最初并非全然神性， 却是源于神性， 相关的描述出现在《属天的奥秘》 许多章节里， 特别是 AC1700-1713。 在这些描述中， 此心性被称为内层， 中心， 理性。

然而在道成肉身的过程中，祂圣子之身最高层级的内层，必然在某种程度上得到净化和强化，使之比天使的内层更直接、更充分地接受神性。道成肉身的圣子被置于最接近神性本体处。所以，为荣耀而做的第一步准备就是道成肉身本身，由于这被净化、得振奋的层级发出的光辉，良善的效应立即被诸天堂和中间灵界感知。天使们也立即感觉到更加快乐，因为第一缕拯救之光已经闪耀，祝福的应许即将现世。

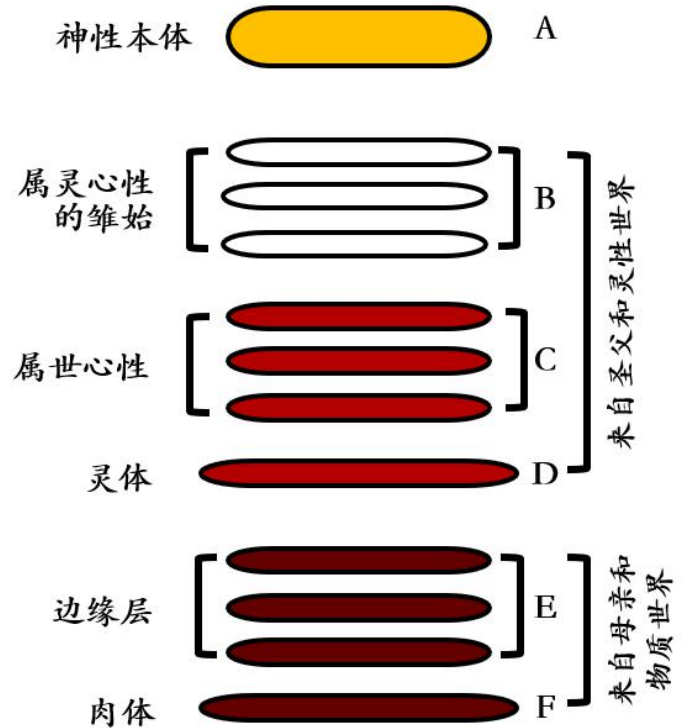
因为降生时祂的属灵心性取自天堂，于是就承载了其中存在的弱点，这些弱点显然来自被造物构成的天堂基本形态，以及所有附着于天堂的，天使自我本性的不洁。

祂的属灵心性 B 被属世心性 C 覆盖，后者来自当时存在于中间灵界的，大量尚未被审判的灵性物，其内里主要是邪恶和谬误，但外表却显然是良善和真实。这就是祂降世时属世心性的状态。但是，祂的属世心性就像祂的属灵心性一样，在道成肉身的过程中受无限且永恒之神性或圣父的影响，所承载的品性也是显而易见的。

降生时祂的属世心性包含的是，被明显的良善与真理覆盖着的邪恶和谬误，但这些邪恶和谬误可以被驱除，用属灵心性的灌输填充，从而使良善和真理达到名副其实。有关描述参阅《属天的奥秘》AC1700-1713，尤其是 1707 至 1711。在这些篇幅中，属世心性被称为外在或外层之人，而属灵心性被称为内层或中心之人。祂从天堂承载了属灵心性，并从中间灵界承载了属世心性(也包括灵体)，从而降生于物质世界，使自身披戴上来自童贞女的物质身体。在孕育过程中，除了持有来自祂的更高层级(包括根本神性)的品性外，这个身体的物质和特性和母亲的是一样的。这个物质身体和人类一样，其组成也包括边缘层和肉身，也从母亲那里遗传了所有的邪恶。(关于从母亲承载的肉体，其品性来自于祂的灵，参见 AC 6716, TCR 103)。

因为主在本质上是神性本体或圣父自己，祂自身在出生时就具备神性人身的全部潜能，因此祂在所有层级上持有神性人身的原初萌芽。这些原初萌芽随后发展达致完全，在每一层级上褪去有限，代之以无限。神性本体或道成之圣子持有的这些潜能萌芽，在图中以每层中心的红点代表。如果不存在这些萌芽，圣子不可能从根本神性中成长。或换句话说，降世的圣子就不可能得荣耀。

概述

(一) 将在未来得荣耀的主的属灵心性，出生当时充满的内容全部是来自天使天堂的，虽然有限但却真正的良善和真理。(AC 4963.)

(二) 祂的属世或外在心性承载的是来自中间灵界之物，其内在是邪恶和谬误，但外在显然是良善和真实。

(三) 祂的物质身体由边缘层和肉体组成，沾染有来自母亲的邪恶。

(四.) 道成肉身的过程中，祂柔弱之人的所有层级都受内在根本神性的影响，而具足品性。层级越高所得越多，层级越低越少。

(五) 出生时主本身在各个层级上已具备神性人最纯洁的萌芽。

此时，主的属灵心性是由存在于天堂的卓越属灵物质组成。然而在 A 和 B 之间，是根本神性和天使天堂之间的介面，那里有介质区隔。(AC 7270)

祂的属世心性 C (包括祂的灵体 g) 由来自中间灵界较低级的属灵物质组成。祂的物质身体 D 由童贞女提供的物质成分组成。

这些层级是上帝之子经道成肉身得来，而不是被有限属灵的、物质母亲生出的。基于这些出自她的物质，最初祂是她的儿子。但在世上的生活中祂脱去了这些，并从内在的圣父那里承载了全然的神性。因此，神性本体经道成肉身所形成的物质和结构，祂圣子之身的每一层级并所有层级，都从圣父获得重生。从而圣子全然达成神性，与其内的根本神性达成合一。“父怎样在自己里面有生命，也照样使子在自己里面有生命”(约翰福音 5: 26)。“凡是我的都是你的，你的也是我的。”(约翰福音 17: 10)。“我与父本为一”(约翰福音 10: 30)。于是，祂经感孕降生的，作为上帝之子的圣子之身 (AC 2628, 2798, 3061)，就不再是马利亚的儿子。在这一点上不同于所有其他人 (TCR 827, 102; SD 5834)。

这母子关系是暂时的，目的是为了从圣父得重生并完成救赎。“你所生的圣者，必称为神的儿子”(路加福音 1: 35)。正如这里所说，马利亚所生的是神的儿子，因为这是从神或父生的。更深刻的看，表象上从童贞女出生的圣子，被称为神的儿子，是因为祂将来要从神而获重生。关于这位从圣父所生，携带着全部根本神性作为其灵魂的圣子，祂将来要从神重生之事 (TCR 110)，在《属天的奥秘》AC1996, 1999, 3023, 6716, 2798 中都有提示。

关于属世心性 C，需要作些补充。虽然这一层级的邪恶并非从母亲遗传而来，却是人所具有的 (见第 15、18 章)。因此对于主来说，祂的属世心性在出生后的发展，呈现于外在但却不是源自身体，而是经由身体以及身体的感官、状态和记忆。它们在母亲的机体最初感孕之时，就从神的话语 (Word) 所出的知识和情感得到灌注。这是唯一的原因，

解释为什么这外在被称为母性的，为“母性之理性”；以及为什么所获的外在情感被称为“母性之情感”。(请参阅 AC 1892 至 1965，关于以实马利的部分。另见第 18 章)。虽然我们说，至内 A 的灌注穿过属灵心性 B，所导致的高级功能的外在（即理性），产生于边缘层汇集的知识，但严格地说，它产生于对知识的喜爱，这喜爱起源于母性，没有这起源知识就生不出任何东西。(AC 1895)

初生的主与其他婴儿的相同与不同之处

相同之处

- (1)。主和人一样，在祂圣子的最高层级之上有至高或至内层。圣子与人一样都从属灵心性的最内层 a 开始 (AC2106, 2194 中的“理性”是属灵心性)。
- (2)。主具有与人同样的所有层级。(见图 17)
- (3)。主的物质身体与其他婴儿相似。
- (4)。每个婴儿的属灵和属世心性 B 和 C 里，仅有父系之人的萌芽 (见第 18 章)。主也是如此。祂出生时只有圣父或神性人的最纯净萌芽。

不同之处

- (1)。在主内这个至高层，即祂的灵魂，是无限和永恒的生命自身，耶和華神，神妙莫测的神性本体，圣父。而人的灵魂是一个被造的结构，因此自身并非生命，而只是一个接受器皿，接受从主而来的生命 (AC 2004)。根本神性作为生命本体，永远是一体的、一致的，永恒的和不可分割的。人类的灵魂是由被造物质构成的，是可以分割的。因此人可以通过灵魂的后代来传播他的性状。(TCR 103, 110; AC 1999, 2194.)

主内这个至高层，由“最高等级神性真理直接覆盖着的神性本体”构成，这远超出理解和领悟的范畴。这是直接存在于圣子之内的根本神性，没有它圣子就不存在。应该注意的是，圣子由属灵心性(在 AC 早期的各卷书中被称为理性心性)，属世心性和物质身体构成。在主里面的这些构成之上，全然是耶和華 (AC 2194)。而在人之内这些构成以上，是人的至内或人的内在。虽然无限的神性本体依此方式超越人之上，但主内的本体仍然被称为祂的内在之人，因为在最根本的意义上，人指的是人之起源的本体 - 使人成为人的本源 - 特别是成为有别于野兽的真正的人 (AC 1894)。此外按照这里的定义，这个高于人的本体，也因此位于最高天堂之上，包含了与本体合一存在的神性真理。(AC 8443.)

因此，对于主的至内在或根本神性 A，祂与所有其他人的都不同，这之间不存在比例关系。祂的至内是生命本体，而他们的却只是受造的结构，是祂生命的容器。这是所有其他差别的根本原因。(TCR 18 至 24, 81.)

- (2)。第 18 章显示，婴儿出生时仅仅有属灵和属世心性的萌芽。它们来自父亲。在这一点上，主与其他婴儿一样，拥有这些心性的纯净父系萌芽。然而，祂的这些萌芽本身是神性的，但在婴儿中却仅仅是人的，因此本质上是不同的。

(3)。因为主承载了整个天使天堂的良善和真理，祂的属灵心性在出生时就得到了极大的发展，因此与普通婴儿完全不同。此良善与真理的总量和卓越，虽然严格地说还是有限的，并且与祂至内的神性相比、还不够纯洁，但仍然大大超越了人的想象能力。所谓的“天使样人”，“人格神”，“本源的神性之人”，描述的就是到此时为止主进入并穿越天堂，以人的样式所行的彰显和运行。这个“天使样人”实际上就是道成肉身的祂自己，披戴了类似世人的肉身。当这个汇聚天堂天使之良善和真理的集大成者，被称为永恒本源的神性之人、或神性人时，“神性”一词是一个合适的表达，意味着天使领受的流入的神性。祂被称为人格神，以区别于绝对的神性人，例如得荣耀后的圣子。人格神内的真理被称为“真理神性”，以区别于神性人内的真理，后者与神性良善相结合，被称为神性真理。

在主的人格神里面经历试探的真理神性，并非根本神性真理，后者凌驾于一切试探之上。确切地说，它是理性真理，就是诸如天使所具有的那种，由真理的表像构成，就是被称为“人子”的，然而得荣耀之前的“人子”。而得荣耀后主的神性人之神性真理超越表象，不可能在任何尺度上被人理解，也不可能被领悟，甚至不为天使领悟，因而根本不可能遭遇任何试探。它在天堂看起来就像主发出的光。

关于这神性真理，或得荣耀的人子，约翰福音记着说：“耶稣说，如今人子得了荣耀，神在人子身上也得了荣耀；神要因自己荣耀人子，并且要快地荣耀祂。”（约翰福音13:31-32）。为了对这极深的奥秘有一个清晰的概念，我们将主所具有的那能被试探，且经受试探的真理称为主的人格神里面的真理神性。把那因得了荣耀而不能被试探，或不经受试探的真理称为主的神性人里面的神性真理。

在主出生时，这个真理神性就在祂人格神的属灵心性中，后来在为荣耀而准备的进程中进入祂的属世心性（此后的图将会显示），这在下面被称为“来自神性的真理”，

主首先使祂自己成为来自神性的真理，然后成为神性真理，最终成为神性良善。这些是圣经描述的，祂得荣耀（或祂的圣子得荣耀）的步骤。AC7014。

在这些段落中，只提到了真理神性，也就是来自神性的真理，因为首先形成主的圣子。我们还说过，良善和真理两者构成圣子。这叙述和著作中的描述一致，即诸天是由上帝的真理构成，这里的意思并不仅仅是真理，而是真理和良善的结合（HH 13）。这两者的结合来自主，关联着良善和真理在主里的合一，如同从真理到良善；而在主里从良善到真理，就是走向祂的良善与真理，与从良善到真理是一致的。（AC 1705, 5331）

(4)。在普通的婴儿中，属世心性处于纯粹萌芽状态，并沾染遗传自父亲的邪恶。但是主里面并没有来自父亲的邪恶（AC4644）。然而祂的属世心性 C 却被邪恶所玷污，这些邪恶来自于祂道成肉身穿过中间灵界时，那里众多的灵。C 里还容纳着那些灵所有的一

切良善和真理，这些良善和真理，在从邪恶和谬误的玷污中得到净化和提升之前，基本上都不是纯洁和真实的。

(5)。主之人身的最低层或终端物质层 - D层，和其他婴儿一样直接来自于母亲。但由于祂的父亲优势，加上祂的状态受祂的属灵和属世心性 B 和 C 的内涵影响，使祂完全不同于他人。这既符合遗传规律，又出于祂杰出的属灵和属世心性，因为上帝是祂的父亲。

主诞生于伯利恒（马太福音 2 章，路加福音 2 章）。这意味着祂生来就是一个属灵属天之人。在《属天的奥秘》里我们读到：

“所有生于世上的人都有成为属天或属灵的能力，但唯有主自己生来就是属灵属天的，所以祂在伯利恒出生。那里是便雅悯地的边界，因为伯利恒象征着灵阶善真（属灵国度的良善真理），便雅悯代表了灵阶善真。为何唯独祂生来就属灵属天？，因为神性就在祂里面。” -AC 4592。

拉结在伯利恒生便雅悯、大卫生在伯利恒、在那里受膏作王、最后主在那里出生。这是一个迄今尚未揭示的奥秘、也不能向下面这些人揭示：即那些不知道以法他、伯利恒象征甚麽，不知道便雅悯和大卫代表甚麽，尤其是不知道何为灵阶善真的人，因为灵阶善真被这些地方象征，被那些人代表。

主之所以在那里出生，而不是其他地方，是因为唯独祂生来就是一个属灵属天之人。但所有其他属世之人都仅有能力或功能，通过被主重生而成为属天或属灵之人。主之所以生为属灵属天之人，是因为祂通过使自己的圣子之身，从最低层级到最高层级得到圣化，从而规整天堂和地狱中的万事进入秩序。因为属灵属天者是一个中介（界面），位于属世或外在之人与理性或内在之人之间（AC4585 和 4592），祂下面是属世的或外在的，而祂之上则是理性的或内在的。凡不能明白这些事的人，无论如何启示，都不可能明白主为何生在伯利恒。“-AC 4594。

这些段落所讲的属灵属天是从良善而来的真理，因为一般说来，真理是属灵的，而良善是属天的。但是在这系列层级之内，由便雅悯代表的来自良善的真理，或灵阶善真，主诞生之时就在祂里面了吗？是的，在祂属灵心性的外在部分里。属灵心性的内在部分与属天国度相合，外在部分与属灵国度相合。每个国度都有一个内在部分和一个外在部分。在属灵国度的内在部分有两个本性，它们之间是属天与属灵的关系。属天是仁爱邻舍的良善，属灵则是相应的真理，来自此良善或出自仁爱的信仰。

这个属灵国度的属天本性是属灵属天，与属天国度的属天本性不同。这属灵属天或仁爱就是约瑟，而这个属灵国度的良善真理或属天的信仰是便雅悯。然而，约瑟所代表的属

天并不是犹大代表的属天或对主之爱。约瑟代表的属天位于属灵心性的内在，即位于属天国度。（关于属灵国度的内在和外在，见第十章）。

主也是天生的属天之人（AC 1434, 1460-1461），这意味着祂出生时就拥有天堂属天国度的良善和真理。因此，主生来就是一个天使样属天属灵之人，经由荣耀成为一个神性属天属灵之人。

在祂的属灵心性中生来就有属天和属灵国度，就如同时位于天堂一样，这些国度已经准备好，立即开始逐步灌输祂的属世心性（见下图）。

第三个不同之处（见前标注（3））在于，主圣子的某些层级在祂出生时，就发展达到了人类成年生命的程度，而且这些层级拥有更多更纯净的有限良善和真理，超越任何时代教会整个世代的重生之人，也超越教会的黄金时代，甚至超越祂道成肉身时天堂的天使。这是因为祂承载了整体天堂之人，这些天堂之人越靠近根本神性，就越纯净并有越高的权能。因为人从母亲所取的身体，被来自父亲的灵魂授以品性。主从祂伟大的属灵母亲承载的人身，被祂之内的无限永恒之父的圣灵活化赋能，就使诸天更加生机盎然。

人将要经历的真正改造和重生，既不在出生时，也不在成年前。但从前面的讲述中，我们看到主生来就是一个属灵—属天之人，并达到相应的成熟状态，在极早的婴儿期就做好准备，开始了祂救赎和荣耀的伟业，祂经历了试探的征战并赢得胜利（AC 1690）。

我们也看见，主出生时的属灵心性，虽然不等同于神性，但却显然出自神性，并高度受纳神性，其中较高层级比较低者受纳更多。但是，祂的属世心性C虽然出自神性，是神性的容器，却只与当时中间灵界中某些灵的状态相符合。这些灵不是主在世上时，那些受到审判将被投入地狱之灵。他们是可拯救的天使灵，具备一定程度的良善和真理，但其良善和真理并非完全纯正，而呈现不洁。这是由轻微谬误，愚昧，以及相对无害的、未固化的邪恶等导致。这些东西在主复活后得以洁净。因此，这些灵被提升到天堂后，进入属灵国度，形成的天堂有别于属天国度的天堂。这样，主的属世心性受天使灵的影响，对于神性的受纳远低于祂的属灵心性。

但是，圣洁无比，如最炽热的火焰般的神性（AC 6849），如何能在不摧毁人的情况下，被弱小的他们接纳到其层级中呢？只有通过一种媒介（界面），这媒介（界面）的内里比外周更为圣洁，于是成为神性之火的容器，以适应的方式接受神性。

主的至内是神性本体，祂的内在心性充满了属天之爱和智慧，祂的属世心性没有遗传的邪恶，但却松散地粘附着邪恶，并与未及纯正的良善与真理混合起来。而祂身体的形成是建立在出生时本具的、独特的、无与伦比的内部基础上。这样我们就明白，为什么祂比其他人更快、更全面、更完美地完成了婴儿和童年阶段。（TCR 89；AC 1464, 1461, 1496）。

主和世上人一样，都有这四种基本部分：至内或“人之内在”，内在或属灵心性，外在或属世心性，以及身体本身。我们将其按顺序排列如下：

1. 至内或灵魂；人之内在。
2. 内在或属灵心性。
3. 外在或属世心性。
4. 尘世或物质身体。

在同步秩序中也是一样：

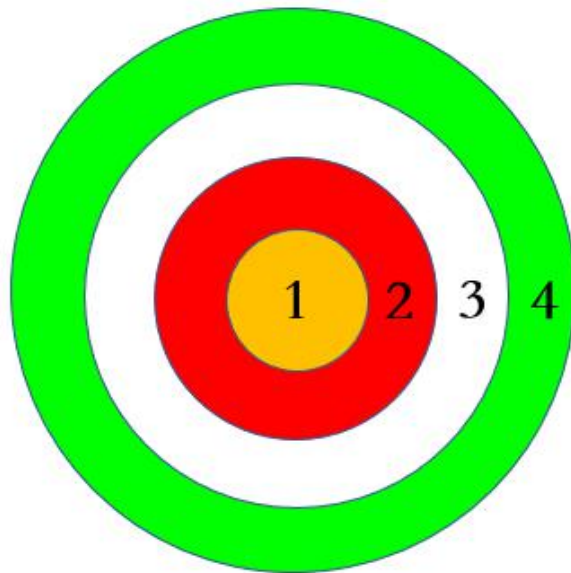

这四个部分在图 28 中显示为 A, B, C, D。

它们在史公著作里有不同的名称标注。

I AC 1729 & 1702	1 A – Internal 2 B – Interior 3 C – External 4 D – Very Body	V AC1702	1 A – Internal 2 B – Middle 3 C – External 4 D – Corporeal
II AC 1702	1 A – Divine Man 2 B – Interior 3 C – External 4 D – Corporeal	VI AC1702	1 A – Internal 2 B – Interior 3 C – Exterior 4 D – Corporeal
III AC3737	1 A – Divine 2 B – Rational 3 C – Natural 4 D – Body	VII AC1702	1 A – Celestial 2 B – Middle 3 C – Natural 4 D – Corporeal
IV AC3737	1 A – Divine 2 B – Internal 3 C – External 4 D – Body	VIII AC1702	1 A – Internal 2 B – Rational 3 C – Exterior 4 D – Corporeal

只有 B、C、D 相关人体，或者人的，或者主的（第 3 章）。

通常情况下，特别是在《属天的奥秘》中，忽略单独提及第四层级 – 身体或肉体，而把它们包括在“外在”或“属世（或物质）”的概念中，尽管“物质身体”经常而且有时明确地在‘属世’或‘外在之人’的概念中被忽略，就像《新耶路撒冷及其属天教义》46，《真实的基督教》401(9)，《属天的奥秘》AC1718 等处那样。其中物质身体被称为“最外在之人”，但在这里也许只指肉身，而不包括边缘层，因为只有肉身死亡时被抛弃。

图 29 展示主的人身在荣耀的第一大步完成时的状态。祂在婴儿期就完成了这一步，相当于图 19 所示人为重生作准备的第一阶段。这一步包括：使属灵心性的最高层或属天层 a 成圣，同时发展和储备属世心性的最低层 f，边缘层 i，并有肉体 j 的成长和进步。

作为属灵心性最高层级 a 的终端，层级 f、i、j 在观念和行动上协同。当层级 a 成圣时，这些层级必然打开，依据各自的适当配置，储备来自那最高层级的余留。这些余留如同主之人身的其他各个方面，比存在于任何人的都无可比拟的更优越、更丰满。然而，这些余留在某种程度上也因各种邪恶和弱点而不纯净。

在图 29 中用较长的条形来表示，这些层级 (f、i、j) 的一定程度发展，其中的余留则以红和白色调表示，颜色从较暗上升到较浅。(将 f、i、j 与图 28 的 f、j、k 比较)

属灵心性的最高层级绘为白色，因为它现在是神性真理。在下图中，它将绘为红色，因为它已成就神性良善。在荣耀祂人身的过程中，主首先使它成为真理神性，然后是神性真理，最后是神性良善 (AC 7014)。真理神性是来自神性的真理 - 即有限真理，因为从天使而来所以相对软弱和不纯净 - 为内含良善神性的真理 - 或天使性真理，有别于天堂之上的神性真理。祂的属灵心性 B 是从天堂撷取的真理神性。这一心性当前的状态是人格神在道成肉身时从天使获得的。

当最高层级 a 因着根本神性而达成神性真理时，属世的 f 和 i 层级正在被打开并储备余留，同时肉体 j 得以发展 (这些为第一大步的主要特征)。b 有了一定的预备和进展，比出生时进入了更高层次的真理神性，并且 c、d、e、g、h 各据其在系列中的状态和位置，有了相应的进展。由于这个原因，图中的 b 以白色和绿色相合展现，绿色表示真理神性，白色则表示其增长和加强。

由于主的人身从最内层理性开始，终至使祂整个身体全然成圣，所以祂首先荣耀了最高层级 (a)，然后是下一个层级 (b)，依此顺序终至最低层 (AC2194)。因此，荣耀是按照离散的 (非连续的) 步骤，从最高层到最低层来实现的。

图 29
荣耀的第一阶段
婴儿期

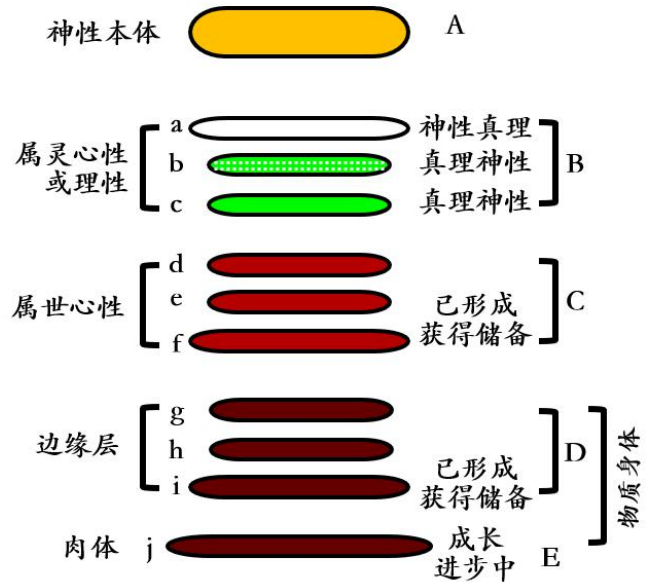

然而，在每一层级上，都有一个由外向内的发展，即从真理到良善的过程。真理最初被真性良善摄取。发出真理的良善显现并运行于内，但当时却未被觉察到，于是未被采纳，但它却是真理被采纳的真正力量。我们曾经指出，良善是经由真理被采纳的，看来确实如此。良善推进真理使之被采纳，并形成某种形式，从而良善可被感觉和欣赏。较低层级的良善和真理，总是或常常与更高层级的良善和真理存在着潜移默化的联系，并依此方式上联到至高层。较低层受较高层的审视和治理，离开了对高层的秩序性依赖，它们甚至无法存续。较低层依照较高层的动因呈现而行动，在其指导下才能发挥作用。

从上到下逐级荣耀的过程与创造人类的顺序是一致的，也与道成肉身所采取的顺序一致。荣耀的这一顺序，除了在《属天的奥秘》AC 2194 等章节中得到肯定，并隐含在著作的全部要义之中，下列各处显然也提到：

“在理性层面被圣化之前，属世层面不可能圣化，因为属世层是被理性层圣化的。” - AC 3245。

当一个较高层级达成神性真理时，其下较低层就达成真理神性；而当一个层级达成神性良善时，其下较低层就达成神性真理。于是，神性良善，神性真理，和真理神性同时存在，只是处于不同层面。此外，每个层级首先达成真理神性，然后是神性真理，最后是神性良善。（参见图 29、30、31）。

良善和真理这两个词通常是关联使用的。史公著作里说，主内全然是神性良善，神性真理从祂而出。然而，主内的良善与真理是合为一体的，并且一并从祂而出。主内的良善和真理，相对于从祂发出的良善和真理来说，被称为良善；而从祂发出的良善和真理，相对于祂里面的良善与真理，被称为真理。神性本体在主里面，神性存在是从祂而出的。然而换一个视角的话，神性本体和神性存在是合为一体的，在主里面是不可分割的。只有衍生的存在物从主发出来，是主内神性存在的发出物，也是主内的神性本体所发出的。因此，发出的神性存在是由神性本体和存在共同组成的，二者同在主内，就像存在对本体的关系那样。

如前所述，主的荣耀可与人的重生相比较。在未成年阶段，人的属灵心性自上而下逐级形成并由余留充注；而他属世心性的发展和储备是自下而上的。这两个过程于成年时在他的属灵和属世心性之间相遇（见图 19、21）。在成年期，随着人重生的进展，同时也有两个过程发生，一个是从属灵心性流入属世心性的下降过程，从上到下使其各层级重生；另一个是属灵心性各层级的开放，是一个从最低层上升的过程（图 22、23 及 24）。这样类似的过程也发生在主身上，不同之处在于祂是披戴了人身的上帝自己。从出生到成年，在祂的属灵心性中有一个从上到下（a、b、c）逐级充注神性的过程；而在祂的属世心性里有一个自下而上（f、e、d）成长和储备的过程。或简而言之，在未成年期

祂的属灵心性达成神性；而祂的属世心性则打开储备余留。到成年时，这上升和下降过程在祂的属灵和属世心性之间中途相会。在祂的成年生命中，也有两个过程。其一，神性良善和真理从祂的属灵心性下降进入祂的属世心性，使那里的各层级自上而下达成圣化；其二，祂属灵心性内现已具神性的各层级自下而上逐级开放。

对人来说，他里面的余留从未超出温柔平和之度，并包涵着从主的神性灵场接收到的良善和真理。但对主来说，全然本具之神性良善和真理从祂的神性本体 - 或至内 A，降下进入祂属灵心性的各个层级，驱散那里所有祂从天堂暂时承载的受造之物和结构，并使这些层级达成全然神性，a 发生在婴儿期，b 在童年期，c 在青年期。

主在未成年期间祂属灵心性的荣耀，相当于人类未成年期间属灵心性中余留的植入。然而，不可将导致荣耀的根本神性良善和真理，与主的人格神生来具备的良善和真理相混淆。可以将此人格神看作是将绝对神性带下来的中介（界面）。耶和華藉着天使荣耀了祂的圣子之身，祂却未从天使取任何东西，真正的荣耀也非来自他们。人格神的暂时使命完成之后，就被绝对的神性所取代。

当祂的属灵心性得了荣耀时，祂已经准备好在成年之初将荣耀的进程带入祂的属世心性（依次进入 d、e、f 层），使这个心性也达成神圣。这是在祂受难之前完成的。随着神性下降进入祂的属世心性，如同发生在完全重生之人那里一样，主的属灵心性的三个层级自下而上逐级打开，将祂神性觉知的内层位置沿这些已得荣耀的层级提升，依次进入 c、b 和 a 层。

在神的直接临在面前，没有任何有限之物能存活，而会彻底消亡 (AC6849)。因此，在神性下降进入祂的属灵心性时，必然化除从天堂承载的所有物质、结构和状态。在下降到祂的属世心性时，也必化除所有从中间灵界承载之物，为荣耀做好准备。

主从天堂，中间灵界和童贞女那里所承载的，不仅是披戴圣子之身的手段，也敲响了救赎人类和恢复天堂秩序的警钟。经历了所承载层级的失序，邪灵通过试探所做的攻击，祂以自己的神性降伏了它们。

在人的成年生命中，从属灵心性的层级降下灌注入属世层级，使其重生；而在主之内，就是使其荣耀。于是较低层级与更高层级联合，从而它们行动如一。这个过程中伴随着觉知的内层位置从较低提升到更高处。因此，属世心性的 d 与属灵心性的 c 相联，觉知提升进入 c；这也发生在从 e 到 b，从 f 到 a 之中。

到了这个阶段，主和人之间的提升就不再平行了。主的荣耀进展到更低层级，祂的开启和提升却到达更高层级，而人的重生不是如此。对于主，神性降入祂在世的物质身体层面 (TCR 109)，摈弃该层所有尘世物质，使这一层面也达成神圣。祂从坟墓中升起，现在这一层级（身体）也全部成为神性，因其本为神性。这不同于只有灵魂升起的人 (AC

5078)。于是，祂的物质身体达成神性 - 成为祂的至内在 - 即不可思议之神性本体 - 的身体终端。经由中间层级，此终端与本体合为一，从而本体提升其觉知的内层位置。于是祂的最外层觉知与祂至内的神性觉知合为一体。

上述过程勾画了主在婴儿期之后其生命的各个阶段，这将在以后的章节中继续讨论。

主在出生时的状态，在某种程度上类似人成年时的状态。祂的属灵心性甚至在出生时，就充注了从天堂承载 - 即出自神性穿经天堂 - 的有限良善和真理。这样的状态人只有到成年时才能达到（比较图 28 与 21）。

对人来说，觉知的实际位置是在边缘层，或得自母亲的物质的物质的心智部分。换句话说，是在他的外在层面或物质记忆里 (S. D. 2752)。主在世上的生命也是如此。对于重生之人来说，其觉知的内层位置被一步一步提升，于童年期是在属世心性内，而成年期则在属灵心性里。主也是如此。

在主的婴儿期，觉知的内层位置形成在祂属世心性的最低层 f。存在于此处的觉知位置，与一个更内层的位置呼应，即祂属灵心性的最高层 a，该层已由根本神性成就为神性真理本体。在祂圣子之身的各个层级上，所有觉知的根本源头都是神性本体自身的觉知。然而每个层级的觉知都因该层当时的状态而不同。

主欣然承载人身并使之荣耀，以遵循为人类所立的秩序。这其中的例外是，祂是神性本体，祂的至内在并不遵循此秩序。我们把祂在世上的生活分为两个主要时期：未成年期和成年期，进而把祂的未成年期细分为三个时期，婴儿期、童年期和青年期。祂的成年期直到祂复活又分为四个阶段。前三个阶段类似于重生在成人生命中的进展，首先进入最低层天堂，然后进入第二层，最后进入第三层。主的第四个阶段，人类绝对无可比拟（将在第 35 章中讲述）。这是至高无上的作为，祂全然荣耀的独一身体进入到与神性本体圣父的最密切结合。圣子得此荣耀以及祂与称为父的根本神性之完美结合，就发生在祂的复活里。其结果是，祂觉知的实际位置，此前曾位于得自母亲的物质身体，而现在已经升离，与神性本体的觉知完全统一。

主的一生，从童年的最早期到祂在世的最后时刻，经历的“是持续的试探和持续的胜利。” (AC 1690)。因此，图中展示的第一个重要阶段的工作，虽然完成在婴儿期，却也经历了试探的征战以及胜利。救赎的工作也在此期间开始，并以同样的方式向前推进。地狱对中间灵界的权能开始被降伏。与此同时，天堂的秩序与祥和得以恢复和增强。所发生的这一切，就如日光从高天普照大地（路加 1: 78）。

第 30 章. 荣耀的第二阶段-童年期

图 30
荣耀的第二阶段
童年期

图 30 显示了童年期期间，荣耀穿越离散层 f 的进展，这一时期介于婴儿期和青年期之间。也显示了所有尚未达成神性的层级之进展。

将图 30 与图 29 进行比较。a 呈红色，表示它从神性真理达成了神性良善；b 呈白色代表神性真理；c 呈绿色，因其为真理神性，但已更纯洁故杂以白色。e 和 h 层面已成形并获得储备。C 和 D 内各个层级 (d、e、f、g、h 和 i) 的状态都在发展，为它们将要经历的巨大变化做准备。

在婴儿期，由于主的身體和感官天赋的纯真、祥和与爱，远远超过了其他婴儿，所以到了当

下的童年期时，祂对知识的热爱、所获得并储存的知识，和其他孩子比起来，其量无限充分，其质无比卓越（将图 30 和 29 与图 19 和 20 作比较）。这是因为神性本体就在祂里面，并且正在荣耀祂的属灵心性，继而从那里以不断增强的权能灌溉祂的属世心性 (TCR 89)。

随着祂的属灵心性走向神性，一旦达成神性 - 层级 C、D、E (属世心性和肉体) 就越来越容易接受神性，虽然它们尚未实际达成神性 (AC2786)。我们把圣子的物质身体和祂的较高或心智部分区分开来，因为如同世人一样，主的物质身体只是圣子之身的最低层或最外层部分。就像史公书中讲述的那样，由于这身体是圣子的一部分，就理所当然地包括在主所荣耀的，祂在世上承载的整全人身之中 (AC 2083) (见“附录”，第 35 章)

主在世上所执行的救赎，与祂的圣子之身所经历的不断变化保持同步。即完成救赎的方法与这些变化的途径一致。那就是，通过征战邪灵的试探，征服牠们取得胜利，首先把这些邪灵从牠们位于中间灵界的虚幻天堂抛下，至该界的低处，然后扔进地狱。主作为爱的上帝，成为征战的勇士。(出埃及记 15: 3; AC 8273)。祂以真理“出去与列国打仗”(撒迦利亚书 14: 3)。换句话说，祂征战当时已经失控，处处洞开的地狱。成功救赎人类的意思是，祂不仅与地狱征战，而且用源于爱的真理将牠们镇压后重新封锁。

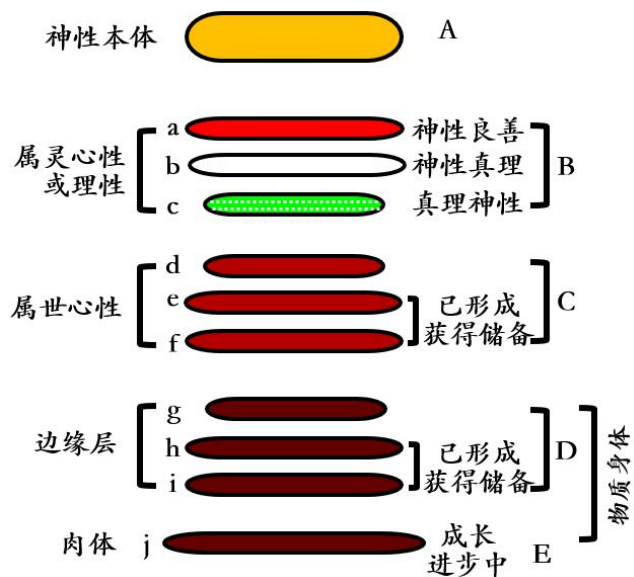

在这一阶段，祂已臻神性的属灵心性发出真理，强劲灌注入与中间灵界相呼应的属世心性 C，从而逐渐将邪恶从它们盘踞之处，驱逐到更接近地狱的较低处。参见《诠释〈启示录〉》742。在那里我们看到，邪恶首先从它们位于中间灵界较高处的伪谬天堂，被抛落到邻近地狱的低处，而地狱还在更低之处。天堂又恢复了生机，那里的困扰正在减轻。在中间灵界睡着的圣徒们，已经感觉到了新时代的曙光。但是由于他们的太阳尚未升起，他们实际上还不能走出坟墓，进入圣城 (AE 744)。

第 31 章. 荣耀的第三阶段: 青年期

图 31
荣耀的第三阶段
青年期



图 31 展示了某些层级的荣耀以及其他层级的进一步准备。属灵心性的所有层级都已达神性。然而，最低的 c 层还只是神性真理，未达成神性良善。要等到下一个重大步骤完成，属世心性中的真理神性转换为神性真理后，才能使 c 成为神性良善。

正如图 31 所示，主成年之初在祂圣子之身的几个层面上已经有了发展、形成和储备，祂这些层面和人类到达成年时的状态相比，显明主和人之间的区别。(比较图 31 与图 21，后者代表人类成年初期)。在人类的这个阶段，其属灵心性已形成并储备了来自主的，有限的良善和真理的余留。而主在这个阶段时，祂的属灵心性已经形成，并储备了来自祂里面圣父的无限神性良善和真理。祂的属灵心性虽然目前已臻神性，但随着成年期荣耀的进展，以及觉知的内层位置朝向圣父的持续提升，祂的属灵心性仍需逐层陆续打开并进入，就像这个年龄的人类发生的那样。

属灵心性均衡匀称的达成神性后，便强有力的灌注下来进入属世心性。但为了接收这灌注，属世心性必须经由引导和其他神性途径做好储备。祂属世心性的装备由最低层向最高层进展。祂的属灵心性达成神性真理和神性良善，不能快于祂的属世心性达成真理神性的速度。来自属灵心性的这个神性灌注，并不是神性本体降临属世心性。神性本体尚未降临到属灵心性以下。这要等属灵心性所有层级都达成神性，而且属世心性充分准备接受以后才能完成。然而，现在这都已经完成。神性本体在充注了属灵心性的最低层 (c) 后，已经做好准备降临到属世心性的最高层，使其达成神性，并在适当的时间进入其下各层。

荣耀的下一步是这样的，这期间属世心性的最高层做好容纳的准备，要达成最纯净的真理神性，然后成为神性真理本体。我们这里用到最纯净的真理神性一词。真理神性 (即出自神性的真理) 首先要被接受，以帮助任何层级做好准备达成神性，但这还不是最纯净的真理神性。提供给每个层级的真理神性，都会逐渐变得越来越纯洁，直至达到极致。直到此时，来自上面的根本神性真理才能被其接受，进入该层级。

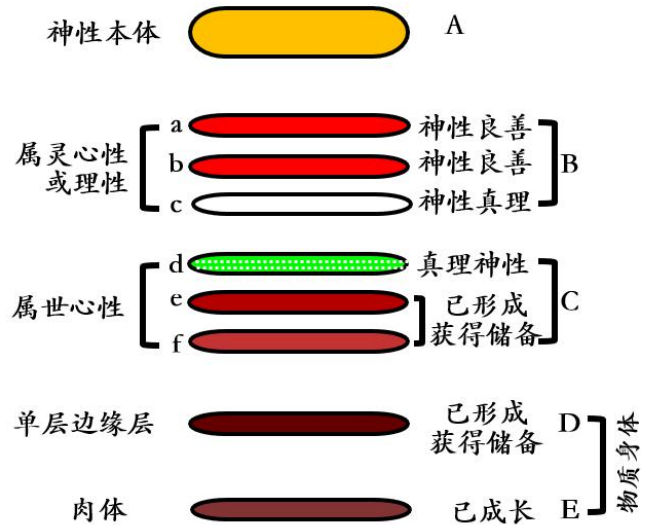
只有最纯净的真理神性，才能存在于临近神性本体的层级里，或已达神性的层级近旁的层级里。因此，只有这样才能将神性引入其下的层级。现在，这最纯净的真理神性已经充注祂属世心性的最高层。较低的层级也储备了真理神性，但随着层级降低，纯洁度就相应减弱。每层的真理神性都提供与之相应的功用，而且都逐渐变得更纯净，直至达到完全纯净，然后随着荣耀的降临，让位给神性真理本体。

一个层级的真理神性有别于另一层级的真理神性，因为不同层级的特性与功能都不一样。因此当我们说，每一层级都达成最纯净的真理神性，作为预备的最后一步时，指的是与此层级相应的最高纯净。祂属灵心性中的真理神性，不同于祂属世心性中的真理神性，两者又都不同于其边缘层里的。

我们已经说过，在祂的属世心性被植入由较低阶逐步提升直至最纯净的真理神性以前，祂的属灵心性不可能达成神性。同时，在祂的边缘层达成较低阶的真理神性之前，祂的属世心性也无法达成较高阶的真理神性。每一层级的进展都与其他层级的状态有关。

从出生到受难，随着祂肉体以上各个层级荣耀的进展，祂的肉体也不断地被更新和净化。在任何阶段祂生命中经历的变化，都不局限于单一层级，而是在更高层级得荣耀的同时，其下所有层级都依其性质和状态，发生着相应的预备性变化。

由于这一阶段取得的成果，洞察力的内层位置被提升到祂属世心性的最高部位，并准备好了，在下一阶段提升到祂属灵心性已臻神性的最低层级。

祂的整个属灵心性都已得了荣耀。祂的整个属世心性都储备着余留，其最高层级已充满了最纯净和最强劲的真理神性。更强大的灌输现在降临属世心性，尤其是进入其最高层级。因此，一个极为强大的权能施加在占据中间灵界的地狱邪灵身上，牠们在那里骚扰天使，扭曲来自天堂的灌输，侵扰、败坏世人的心性。这个权能把牠们摔下到中间灵界的低处。

随着荣耀进展到新的更低层级，牠们将被移到地狱里该去之处。“我看见撒旦就像闪电一样从天上坠落。”（路加福音 10：18）“现在这世界受审判，这世界的王要被驱逐。”（约翰福音 12：31）。祂的征战之严酷无可比拟。“我有当受的洗还没有成就，我是何等的迫切呢”。（路加福音 12：50）。在祂的属灵心性里“祂使天下垂”，降达中间灵界的恶者。“他射出箭来，使仇敌四散；多多发出闪电，使他们扰乱。”（诗篇 18：9，14）。

正如已经表明的那样，祂出生时的属世心性沾染了来自中间灵界的邪恶和谬误，以致于从祂当时尚柔弱的属灵心性而来的真理和良善，在降达属世心性时被极大地扭曲。主这样的状况，就像在大审判之前，从天堂对中间灵界的灌输。当时充斥中间灵界的灵，虽然表面上良善且忠实，但内里多为邪恶和虚假，其灵性冷酷、暗昧，扭曲了从天堂灌输下来的真正良善与真理。

但达到成年后（如图 31 所示），祂的属灵心性已臻神性，而不仅仅是最初如天使那样

的。祂的属世心性虽然尚软弱，并有一定程度的不纯净，然而却储备了真理神性，从而来自属灵心性的，极为强劲的神性灌输能够进入其中，在直率或真正的秩序里获得足够的有限接受器皿。这一切带来光明、温暖、和欢乐，将邪灵驱赶远离，给善灵和天使带来疏解和极大的宽慰。

此时祂属世心性的状态，就像一个准备好重生的成年人。如图 21 可以看到的，人类属世心性里储备着被称为真理神性和良善神性的余留，尽管与主的真理神性和良善神性比起来，它们无限地低劣。同样在这个阶段，主的属世心性储备着巨量极其纯净的余留。然而，这个阶段存在于人类属世心性中的，需经征战被驱除的邪恶，同样也见于主里。主的属世心性里这个仍然存在的邪恶及其基本物质需被化除，给祂内里圣父的神性腾出位置。

将发生在祂属世心性三个层级中的这变化，这些层级与祂属灵心性相应层级的结合，以及向上逐步开启更高层级，同时伴随洞察力的内层位置提升进入它们，（洞察力的实际位置留在边缘层），这些将是下三章的主要内容。

第 32 章. 荣耀的第四阶段: 成年生命第一期

把图 32 与图 31 做比较。图 32 代表了主属灵心性的完全荣耀和祂属世心性荣耀的开始。属灵心性的最低层 c 从神性真理（如图 31 所示）已臻神性良善；而属世心性的最高层 d，从真理神性已臻神性真理本体。属世心性的中层 e 已达成与此层相应的至纯级的真理神性。最低层 f 已被净化达致完善，为准备得荣耀取得进展。通过此层级，D 和 E 层也获得进展。

由于 d 层已达成神性真理，它目前就开始了与 c 的结合。觉知的内层位置被提升进入 c 层，c 层现在打开并与 d 结合。当 d 层在下一期也达成神性良善时，此结合和觉知还会有进一步完善。D 和 E 的进展包括摈除不洁，并擷取更纯净、结构更完美的尘世物质。

在其上的所有层级达成真正的神性以前，这些层级只是处于更新之中。到那时，边缘层和肉体只会变得越来越符合神性，成为更充分却仍有限的神性容器。

如前提示过的，在属灵心性 B 和属世心性 C 中的所有层级都有相似性。这些层级在达成神性之前，是由来自灵界的，灵性物质的基本形态组成的，因此是被造和有限的。这些层级中的基本形态，虽然尚未被荣耀，却不断地经历着有限的更新，变得更符合神性本体，因此更容易接纳神性。这是通过摈弃不洁，用同一层面更完美物质去取代来实现的。这里主要的区别在于这是灵性物质发生的变化，而在 D 和 E 层则是尘世物质的变化。

如果没有如此地摈弃并以新物质构建更完美的形态，在尚未被荣耀的层级上就不可能发生状态的变化，更新也不会进展。因此也不会有意志和认知的运行，没有试探的征战和胜利，没有救赎的施行，从祂发出的灵性场（祂的圣爱与圣智-译者）也不可能得以更新和增强。事实上，也就没有了真正的终极荣耀。荣耀运行中的更新源泉就会完全不同。

主的属灵心性是全然神性的，祂的属世心性部分如此，祂的其他层级愈益纯净并更加活跃，物质身体更能回应神性灌输。天堂的规整和抚慰，以及中间灵界的更新和教化，现在都已经达成，展现更大的奇迹。诸天堂从中间灵界重新寻回安宁，中间灵界也从诸天

图 32
荣耀的第四阶段
成年生命第一期

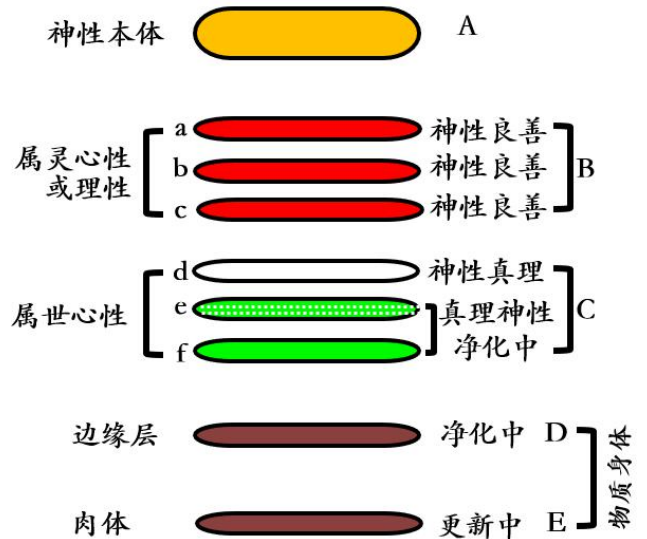

堂汲取新的力量，对主独特身体的灌输是如此地直接并强有力，于是神圣使命在世上得以运行。

第 33 章. 荣耀的第五阶段：成年生命第二期

荣耀现在已经降临属世心性的中层 e，使其达成神性真理。与此同时伴随着觉知的内层位置提升到属灵心性的中层 b，而觉知的实际或外在位置仍保持在边缘层，并在祂世上生命的整个过程中都一直如此。保持在边缘层的有意识的人类觉知，其根基必然是内在的。随着圣子荣耀的进展，导致此外在觉知的神性缘起被植入每一层级，这一缘起相对所在层级而言是内层的。由于祂的根本神性，祂充分意识到在祂圣子之身各个层级上，正在发生的一切。

救赎与荣耀以同样的方式同步进行。中间灵界的邪恶与谬误正被迅速地清除，其正确秩序正在迅速恢复。世人又皈转回来，乐于接受来自天堂上的启迪和生命。

久经困扰的天堂，正在恢复先前的和平与宁净。经由圣子道成肉身和祂的全然荣耀，人们很快就能乐享此前从未有过的状态，“月光必像日光，日光必加七倍，像七日的光一样”（以赛亚书 30：26）。至此，他们开始体验到神性生命和启迪，也因此感受到从未享受过的幸福。

图 33
荣耀的第五阶段
成年生命第二期

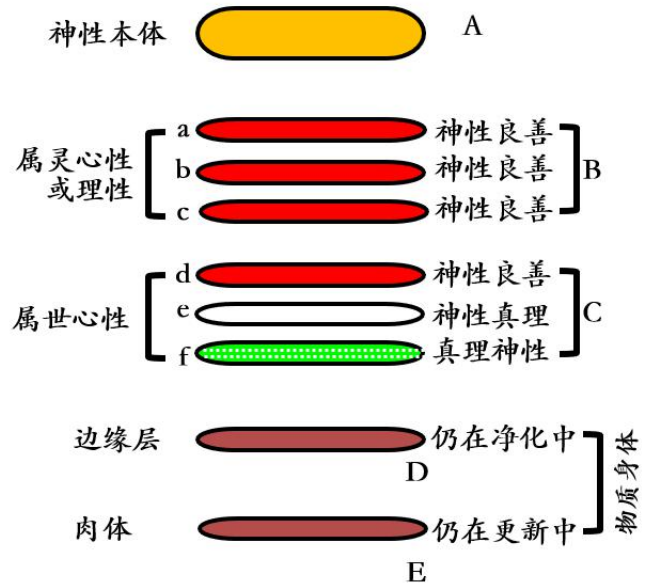

第 34 章. 荣耀的第六阶段: 成年生命第三期

图 34-1
荣耀的第六阶段
成年生命第三期



图 34-2 (第2种形式)
荣耀的第六阶段
成年生命第三期



在图 34 里, 我们把这一时期荣耀的各个步骤合并起来。在此期间, 属世心性的中层 e 提升达成神性良善, 最低层 f 先达成神性真理, 然后达成神性良善, 如图 34-2 中 f 所示。边缘层达成神性真理 (见图 34-2)。荣耀的这个下降过程, 随着觉知的 (内层) 位置提升到祂属灵心性的最高层而完成。因此, 祂属世心性的最低层 (包括灵体和边缘层) 现已臻神性, 并通过居间的各层级与祂的属灵心性最高层结合, 当然, 也经此与祂的至内 A 结合。

神性生命以祂本具的神性物质和形态降临祂的灵体之下, 甚至进入物质身体 D 和 E, 这是人体的最终端。这种降临与人类的重生过程不可类比。然而, 这个降临现在还只是开始, 仅仅到达了边缘层, 它要以十字架上的受难达成完全 (见下图)。

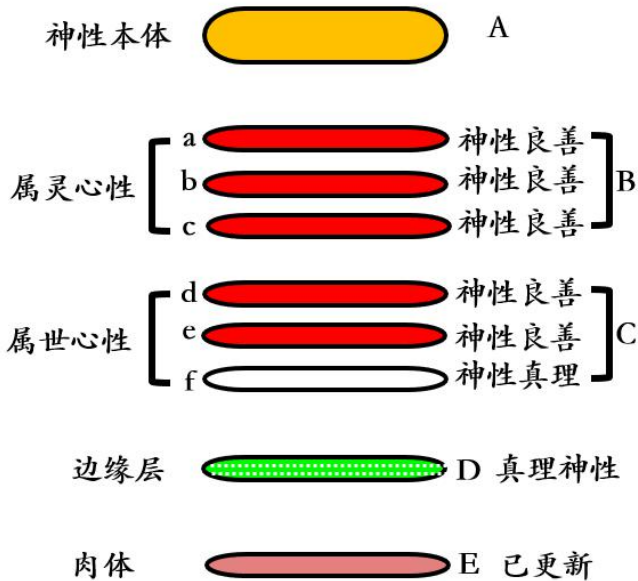
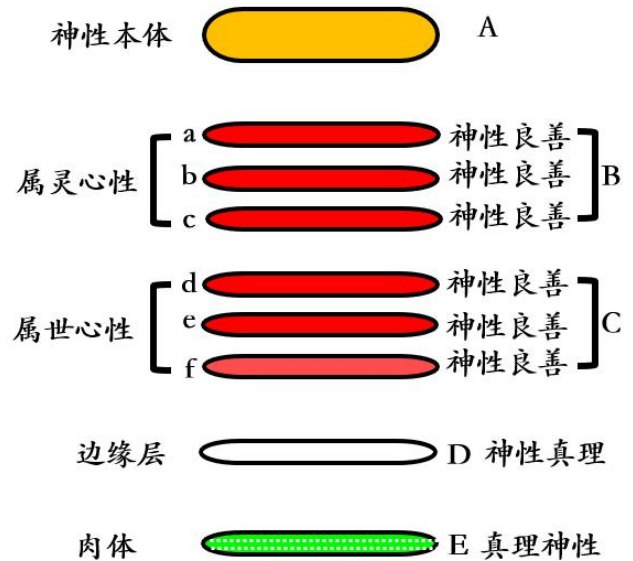
这一阶段结束时的肉体 E, 是由此层面最高等级的真理神性组成的。此真理神性不是别的, 而是最完美地组织起来的, 最纯粹的尘世物质。

荣耀现在已经几近完成。本阶段恰恰结束在“十字架的受难”之前，这是“主完全征服地狱并充分荣耀祂圣子之身的最后一次征战”（《教义之主篇》12）。

受难发生时，边缘层和肉体的状态显示在图 34-2 里。下一章将有更充分的解说。受难所波及的深度不会超过肉体。紧邻其内的边缘层不可能被物理的暴力损伤。即使是人，死后它也完整无损地保存着。

第 35 章. 荣耀完成, 第 7 和最终阶段: 完满于成年生命的第 4 期

图 35-1
荣耀完成-第七或最后阶段
成年生命第四期



图 35-2 (第2种形式)
荣耀完成-第七或最后阶段
成年生命第四期



这最后一个阶段就是十字架的受难—最后的试探和胜利, 从祂和祂的门徒吃逾越节晚餐后开始, 到复活结束 (《教义之主篇》12 - 17 ; 马太福音 26: 31; 马可福音 14: 27; 路加福音 22: 31; 约翰福音 18: 1)。

荣耀现已完成。在这个阶段, 边缘层达成神性良善。肉体先达成神性真理, 随后是神性良善 (图 35-2 的 E)。

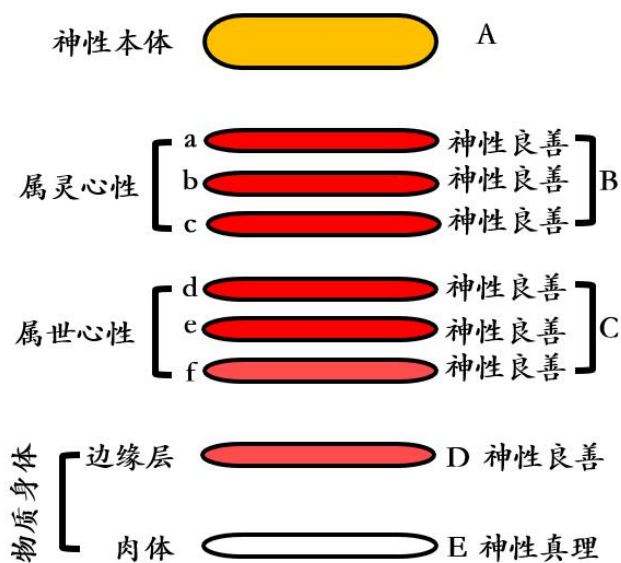
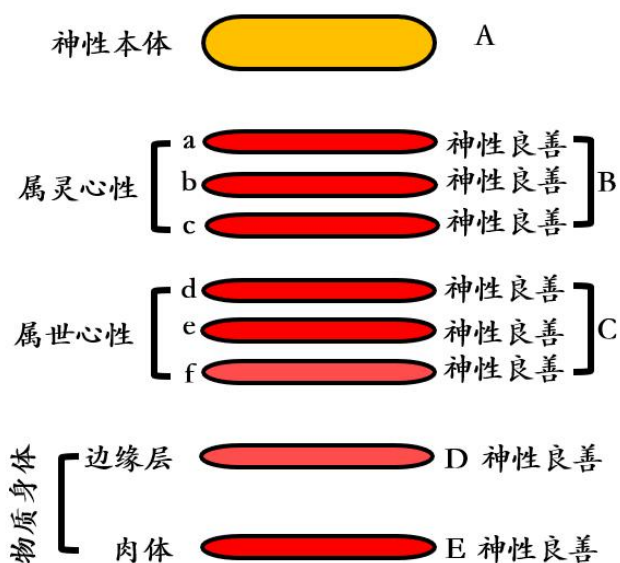
荣耀是在最后的受难结束时完成的, 这受难延伸到了第三天的复活。请参阅《教义之主篇》16, 并阅读 12 节到 16 节, 以及同一书 34-35 节, 那里面提到了受难的细节。在上下文语境中特别注意以下语句:

“上帝和圣子的完全合一经由十字架的受难完成。十字架是最后的试探。这是祂最后一场征战, 从此祂征服地狱并充分荣耀祂的人身。现在, 既然主经由十字架的受难充分荣耀了祂的人身, 也就是将之与祂的神性融合为一, 从而使祂的人身也达成神性, 于是祂就是耶和与上帝, 二者为一。”

“主褪去祂得自母亲的人类特性，这些特性与他人相似，因此是物质的。祂披戴上来自圣父的神人特性，其本质上等同于祂的神性特性，因而是本质丰盛的。所以祂的人身也就达成神圣。于是先知书中的主，也就是圣子，被称为耶和華与上帝。”

“因为主的人身得了荣耀，也就是说达成神圣，因此祂在死后第三天，带着祂的完整身体重新复活。这与任何人都完全不同。因为人复活的只是他的灵，而不是身体。因为祂的身体现在不是物质的了，而是本质神性的，因此在门关着的时候，祂能进来走向门徒（约翰福音 20: 19, 26）。主现在已经升天，坐在上帝的右边，象征着全能的神性。”

“由于主，就是合为一体的上帝与圣子，升入天堂，坐在上帝的右边，这象征着上帝的全能，因此祂身体的物质或实质，也就是祂的神性（物质或实质）。”《教义之主篇》34-35。

附录

1. 像世人一样，在主的物质身体里有灵体。祂的灵体起初就像人的灵体，是由灵性世界的被造物组成的。这就如同祂的物质身体，最初也和人的身体一样，由这个世界上被造的物质组成。上面已经描述过，当祂的物质身体改变时，也就是说得了荣耀时，祂的灵体也得了荣耀。祂的灵体在受难前得荣耀，祂的物质身体在受难后得荣耀。于是，主连同祂在世上所拥有的物质身体并灵体，都一起复活得了荣耀，两者一并达成神圣。

主带着祂在世上的肉体一同复活。不要忽视这样一个真理，即与祂一起复活的身体与埋葬时的身体是不同的状态。因为祂在坟墓里改变了状态，化除了肉体的尘世物质，代之以内在的神性物质。因此，复活的是神性物质的身体。因此值得注意的是，新教会的教义并不主张说，主为了脱离尘世物而摈弃了祂的物质身体，而是认为祂改变并荣耀了它，与它一起复活，并持守它直到永恒。

复活后主的身体不再是物质的，而是神性的，这在《真实的基督教》里有确切论述：

“主的荣耀是其人身的荣耀，也就是祂在世时所披戴之物；主得荣耀的人身是神性物质的。这从以下事实明显看出来，即主带着在世时所具有整个躯体从坟墓中复活，并未在坟墓中留下什么。结果祂从那里带走的是，祂自始至终都持有的实在身体。所以复活后，当祂的门徒以为看见的是祂的鬼魂时，祂对他们说：你们看我的手，我的脚，实在是我；摸我看看，魂无肉无骨，你们看，我是有的（路加福音 24:37, 39）。由此清楚可知，祂的实在身体已藉着祂的荣耀而达成神性了。。。所以天使们知道，唯有主自己是整个灵性世界里的全备之人。”《真实的基督教》109

天使和灵不是全备之人，他们没有终端，这是人和灵的区别。而主死时和复活后都和以前一样，具有和世人一样的实在身体。(See also AC 1414, 1729, 2083, 3490, 3498, 3702, with 《圣爱与圣智》 22 1; AC 3737, 4618, 5077, 5078, 5079, 6716, 10252, 10125; AE 899, 1108, 1112 (Ath. Cr. 15, 18); D. L. in AE IV, V, XII; DP 220; L. 35; LJ 21; 《圣爱与圣智》 233, 234; TCR 92, 103, 109; HH 306, with 314, 304, 461; A. S. N. Y. Ed., p. 35, (London Ed., pp. 41, 42); S. D. Appendix, pp. 26, 41, 103)。

主复活后的身体是实在的，意思是实物但不是尘世物质的，构成祂的最低或终端层级。祂的较高层级都是属灵或属天的。

此身体虽然由神性物质组成，却依然是实在的，是神性实体。在得荣耀之前，是一个物质实在的身体。“自然（或译实在 natural）”和“物质（material）”有时是同义词，有时不是。我们说的“自然天堂”指的不是物质天堂，而是三个天使天堂中最低的天堂。“自然”指的是一系列层级中最低的。当主承载构成祂整个身体的所有层级时，来自童

贞女的“物质身体”是最低层。相邻的高层是祂的灵体。来自童贞女的最低层是祂的物质身体。作为祂圣子之身的这一层级，祂并没有摈弃，而是改变了它的性质或状态。这个层级起初是充满物质的，是一个物质身体，但当物质被化除后，神性实质就取而代之，从而达成神性。

2. 主的实在身体从物质到神性的转变，并不是物质内容转化为神性实质。这物质内容被“化除”了 - 由内在的圣爱之火化除了它们 (AC 6489)，然后以神性实质取代，从而使身体全然神圣。带着这神性的实在身体，祂复活并升到天堂。在《属天的奥秘》里我们读到：

“主先前的结构（物质结构）完全失用并被清除，神性结构取而代之。因为圣爱（根本神性）不接受除神性结构之外的任何其他事物。所有其他结构都被完全驱除。因此当主得荣耀后，就不再是马利亚的儿子。” - AC 6872。（另见《教义之主篇》35。）

3. 在坟墓中摈弃“来自母亲的遗留之物”是经由“化除”完成的。这在史公身后出版的作品《亚他那修信经》里得到确认。这在发表的著作中显然是要义。请阅读以下内容-

“神性本体是纯粹的爱，像火一样的纯粹之爱，比这个世界的太阳之火更炽热。因此，如果圣爱以它的纯洁流入任何天使、灵、或人，他都会彻底灭亡。因此，耶和华或主在圣经中常常被称为毁灭之火。由于恐怕天堂中的天使，会被来自形如太阳的主的热流涌入而伤害，因此他们每个人都蒙着一薄层适宜的云状物，从而太阳流入的热度得以缓和。”

考虑到神性本体临在时的这般状况，除非有云状物的保护，以调适缓和来自神性太阳的热，否则没有任何天使能够承受得起。由此可以明显看出主之人身是神性的。因为除非祂是神性的，否则祂绝无可能与称为圣父的神性本体如此合一。这在约翰福音 14: 10 以及主在其他处的话里可得印证，即祂们本为一。因为如此容纳神性者必定全然是神性的。非神性之物将被其彻底化除。比较一下，什么东西可以被投入太阳之火内，而不灭亡呢？除非它本就与太阳同等。同样道理，谁能被融入无限圣爱的炽热中呢？除非祂具有相同程度的爱之热烈。因此，除了主自己还能有谁？父在祂里面，父并未显现在祂的神性人以外。这从主的话中可以明显看出：‘从来没有人看见神，只有在父怀里的独生子将祂表明出来’（约翰福音 1: 18）。在同一福音书另一处说：‘你们从来没有听见祂的声音，也没有看见祂的形像。’（约翰福音 5 章 37 节，AC 6849）。

在这种状况里，没有其他合适，或可能的方式去实现摈弃。我们把史公身后出版著作的一些内容附加在这里：

“主在坟墓里化除了一切来自母亲之物，以祂荣耀的自身又复活了。因为祂如此死的缘故，故祂曾说，一粒种子撒在地上必先死了。又如祂对妇人所说的话，她还不能摸祂，因为祂还没有升到父那里去。因为在坟墓里，所有这些来自母亲的物质人身都要化除。”

“经由坟墓里的死亡，主摈弃了从母亲得来的所有人身之物，将其化除（经由祂经历的试探和十字架的受难），因为它们不能与神性本体合一。从而祂从圣父那里承载了神性人身。因此，主与祂的身体一并彻底复活，显然得了荣耀。” -A. S. N. Y. Ed., p. 35 (伦敦版，第 41-42 页)。

4. “不要摸我，因我还没有升上去见我的父。”（约翰福音 20: 17）。我们不能根据这话推断，祂的人身还有任何未得荣耀之处。史公著作引用了这些话，证明祂的人身当时已是全然神圣，得自母亲的一切都已祛除。在《诠释〈启示录〉》中，我们读到-

“主定意承受死亡、在第三天复活。祂为此缘故，摈弃了得自母亲的人身，承载了神性人身。经过试探以至最后的死亡，祂摈弃了得自母亲的人身。祂从自己里面的神性本体承载人身，从而荣耀了自己。也就是使祂的人身达成神圣。因此在天堂里，祂的死亡和埋葬，并不是世人理解的死亡和埋葬。而是祂神性人身的净化和荣耀。这也就是祂用比喻教导的，一粒麦子掉进地里，必须死了才能结出果实。主对抹大拉的马利亚说的也是同一个意思：“不要碰我，因我还没有升上去见我的父”（约翰福音 20:17）。“升上去见祂的父”意思是祂的人身与祂神性的合一，从而祂得自母亲的人身被完全摈弃。”

《诠释〈启示录〉》 899。

因此，“不要碰我”等段落，并不意味着主还未得荣耀，而是说祂当时已得了完全荣耀。正因如此，祂要升到圣父那里，即祂全然荣耀的人身，要与根本神性达成合一。（见《属天的奥秘》AC 6849；《教义之主篇》35）。在《亚他那修信经》30 节，这些话再次被引用，以证明复活时的完全荣耀。这符合下面概述的史公著作基本要旨：

“因为祂的身体现在不是物质的，而是神性实质的，所以祂在门关上的时候来到门徒那里。。。主现在被接到天上，坐在上帝的右边。‘坐在上帝的右边’意味着神性的全能。”《教义之主篇》35

在受难之前使用的“去到父那里”一词所代表的“荣耀”和“复活”，意味着祂的身体得了荣耀后，将与根本神性合为一体。而在复活后，即得了完全荣耀之后，用“升到父那里”代表祂的人身与神性的合一，意味这荣耀已经完成。这就像人一样，属世层需先重生，然后与其属灵层的合一才能实现。（AC 4612.）

复活后祂的人身已得完全荣耀。其身体的复活，就是因为它已经得了全然的荣耀。这也是复活后所有事件的要义所在，这从下述可得证实：

“主复活的不仅是灵，而且也包括身体。因为祂在世上荣耀了祂的整个人。祂从圣父那里得到的灵魂是神性本体。祂的身体模拟祂的灵魂，即父的圣灵，因此也是神性的。所以，祂与任何人都不同，两者都复活了。祂对其门徒说，‘看我的手和脚’等。”《最后的审判》21。《圣爱与圣智》221，《天堂与地狱》316。（说主“在世上时”，指的是复活前的时段。参见《教义之主篇》16，AC 2083，1729，5078等处关于受难的细节）。

“主使自己独一无二的肉体（或身体）达成神性，也包括祂的感官，因其为感觉的接受器，或者说肉体感觉的受体。需要区别感官和肉体，因为感官是肉体或身体上的设置。因此，祂连同身体从坟墓里站起来，复活后对门徒说：‘看我的手和脚’。” AC 5078。

我们在这里看到，并不是完成荣耀使得主的身体在祂门徒的灵性视界中提升上去，而是一片云彩把祂接走了（使徒行传 1: 9）。约翰看见主以祂自己全然荣耀的神性人，呈现在灵界太阳中；史威登堡和其他人以同样的方式看见并证实这些（《揭秘〈启示录〉》831；HH 118；EU40，AC 7173；《圣智》7: 1）。史威登堡说：“我知道天堂的灵界太阳，因为我见过它，主也在那里面。”

5. 在描述主的身体时，应特别注意物质（material）一词和自然（natural）一词之间的区别。对人来说，这些术语是同义的，他的自然身体总是物质的。荣耀之后主的身体就不是这样了。那时祂是一个神性的自然（实在）身体，尘世的物质已经化除了。

未得荣耀时，物质总是指组成身体的物质。自然，虽然有时也指物质，但却还有另一个完全不同的含义。例如，在《真实的基督教》中：

主带着在世时所具有的整体身体从坟墓中复活，并未在坟墓中留下任何东西，祂从坟墓中从头到脚带走了这降世之身。所以，复活后，当祂的门徒以为他们看见的是鬼魂时，祂对他们说：你们看我的手，我的脚，实在是我；摸我看看，魂无肉无骨，你们看，我是有的（路加福音 24:37，39）。由此清楚可知，祂在自然身体已藉着祂的荣耀而达成神性。天使们知道，在整个灵界，唯独主是完全的人（《真实的基督教》109）

“自然”并不意味着物质。它指的是外在的，用以覆盖和容纳内里之物。像人一样，主也有外在和内在身体，但两者都达成神性了。在上面章节里的自然一词，意味着外在，用以区别内在。由此看来，已得荣耀的自然仍然是自然的，但却是神性的自然。因此，主复活后直到永恒，两个神性的身体合为一体了（《天堂与地狱》316）。

我们可以离开构成身体的物质特性，抽象地去思考身体。它可以是物质的，如主起初的身体，或是神性实质的，如祂得了荣耀后的身体。这就像我们抽象地思考一件衣服，抛开构成它的物质，无论是羊毛或其他材料。

6. 鉴于以上所述，我们可以这样认为，一方面主保留和荣耀了祂所承载的人身；另一方面祂化除了这个身体，用出自祂里面圣父的人身取而代之。祂保留和荣耀的是抽象的

人身，或者是道成肉身时覆盖祂神性的人身特质。被化除的是由被造物质构成的具体人身，而不是具有系列层级的抽象人身。因为这样神性才会重新显现。

下列讲述证实了主保留且荣耀了祂承载的人身：

“主荣耀了祂承载的人身” 《教义之信仰篇》 35；《揭秘〈启示录〉》 67；《真实的基督教》 2；《简论》 116；《新耶路撒冷及其属天教义》 293

“祂承载人身并荣耀了它”。《诠释〈启示录〉》 151

“祂使自己来自母亲的外在身体达成神圣”。《属天的奥秘》 6716

“祂将从母亲接受的外在与祂的神性或耶和華合一”。《属天的奥秘》 1815

“祂的内在就是耶和華，经过试探的征战后祂净化了得自母亲的物质，从而与祂的人身达成合一”。《属天的奥秘》 1793

“祂所荣耀的人身是本不能荣耀的物质人身。但祂在物质世界里，承载了来自童贞女的人身，从而使之与祂从永恒而来的神性合一。” 《揭秘〈启示录〉》 820。

“祂经由童贞女而生，从而承载了与人相似的人身。。祂使自己与生俱来的人身达成神圣。” 《属天的奥秘》 3061。

这些宣称不适用于人身体中的被造物质，因为它们不可能达成神圣，而适用于组织这些物质的层级或结构。

以下所述确认，主化除了从母亲那里承载的人身，此外祂承戴了来自圣父的人身，以取代被化除的人身：

“祂在试探的征战中得胜，完全化除了遗传之物或来自母亲的人身”。《属天的奥秘》 2159

“祂逐层摒弃了来自母亲的人身”。《属天的奥秘》 2574

“祂化除了来自母亲的人身，这人身与他人相似，因而是物质的；祂承戴了来自圣父的人身，其内在就是祂的神性”。《教义之主篇》 35， 59

“主经由死亡摒弃了来自母亲之身的所有残余，承戴了来自圣父的人身”。A. S., N. Y. Ed. p. 26, (London Ed. p. 32).

“主在坟墓里化除了所有的物质残余，从那里复活，荣耀了祂自己。祂为此而死”。A. S., N. Y. Ed. p. 26, (London Ed. p. 41).

“在坟墓里，即经由死亡，主摒弃了来自母亲的人身所有，并将其化除（就是祂经历的试探和十字架的受难），因为它不能与神本体合为一。然后祂承戴了来自圣父的人身，

于是主和祂的人身一起完全复活，明显地得了荣耀。” -A. S., N. Y. Ed. p. 35, (London Ed. p. 42).

“耶和華，就是主的神性本体，降世道成人身，是神借受孕而成的人身，经由童贞女出生故与他人相似。然而祂摈弃了这人身。达成神圣，意为使如此出生的人身达成神圣。从而全备的神性能够运行。” -AC 3061。

7. 主虽然荣耀了祂在世上时具有的全部自然人身，但从来没有说过祂荣耀了物质的身体，也没有说祂与钉十字架的身体一起复活。祂荣耀了来自马利亚的层级，却不是其中的物质。如果说祂与钉十字架的身体一起复活，就会与祂复活的教义相悖，因为“在世上时，祂使自己整个人身达成神圣。”我们“接受主，不是因为祂钉了十字架，而是因为祂是荣耀的圣子。” (TCR 728.)

8. 从以上论述可以清楚看出，在复活的身体上不会有伤口。主确实对多马说（可能是为了适应他的想法）：“伸过你的指头来，看我的手；伸出你的手来，探入我的肋旁。不要疑惑，总要信。”多马回答他说：“我的主，我的神”（约翰福音 20：27-28）。

主这样做的原因是，为使托马相信他看见的是主：“托马你因为看见我才信”。也许有人问，托马没有看见伤痕吗？似乎他起初的怀疑很快消除了，当看到主的亲身，感受到从祂荣耀的身体发出的强大神性浇灌时，他受感动而认信，远比看见外表的伤口更深刻也更圣洁。

当托马说：“除非我看见祂手上的钉痕，否则我不相信”，他代表的是感官层面粗俗且未开启的状态。但“八天后”（约翰福音 20：26）在看到并聆听主的亲身时，他答到“我的主，我的上帝”，此时他代表极大地改善了的感官。有人可能会问，为什么圣经要这样写，使得读者可能会误以为伤口存在？这有关圣经天道的深层意义，其一就是它的字面意义可以容适表象和谬误。在考虑是否有伤痕显示的时候，请务必注意主显现祂自己的目的。祂展示自己的手和脚，是为了使人明白祂不是鬼魂，而是人。尽管祂的身体是全然神圣的。（TCR 109；HH 316；LJ 21.）

9. 在《真实的基督教》我们读到：

“主连同祂在世上的整个身体一起复活，没有留下一物在坟墓里”。TCR109

“祂在坟墓里没有留下一物”是什么意思？祂没有把身体留在那里。祂化除了这些物质，转而承戴上了神性实质。如果祂的神性没有降终端层面去化除物质，身体就会留在坟墓里。那样的话，祂只会带着祂的灵复活。（见上 2 和 3）

10. 我们读到：“主被接到天上，坐在上帝的右边。”（马可福音 16：19）荣耀不是在升天时完成的，而是在复活时。（HH316）

因为祂的身体不是物质的，乃是神性实质的，所以在复活那天祂来到门徒那里时，门是关着的。显现以后就不见了。主在这样的状态下被接上天，坐在上帝的右边。(路加 24: 51, 马可 16: 19) “主与神性以及祂的人身合为一体，升入天堂，坐在上帝的右边，这代表着神的全能。因此，祂的人身实质或本体就是祂的神性。”《教义之主篇》35。

“荣耀完成在复活时”这个真理，关系到祂的人身达成神圣后，即在复活之后，从主发出的神性权能。(AC 6945; AE 659. d)。

11. 复活时祂的人身既是神性良善，也是神性真理。

“主在世上时是神性真理，但当祂复活完成荣耀后，就达成了神性良善” AC8573。

“当主在世上时，祂使自己的人身达成神性真理，然后成为神性良善即耶和華，祂的圣父。正如人们所知道的，神性良善生出神性真理，后者发出运行；但在祂经受了十字架上最后的试探，从而完全荣耀自己之后，祂也使自己成为神性良善，即耶和華；因此，神性真理本身是从祂的神性人发出的。” -AC 7499。

“在世上”指的是从出生到复活。“十字架上最后的试探”指的是十字架上的受难。这个受难复活时就结束了(《教义之主篇》16)。“当祂经历了最后的试探，完全荣耀了自己后，祂也使自己达成神性良善，”等于说：“十字架的受难在复活后结束，由此祂也达成了神性良善。”

当主的人身在复活后成了耶和華，即神性良善，祂就不仅仅是神性真理，而是从祂的神性良善发出的神性真理。AC 6993

前面章节中讲述的，复活后成为神性良善的主的人身，指的是祂在复活时和之后都成为神性良善。“主在世上使祂自己成为神性真理，当祂离开世界后，就使自己成为神性良善”(AC 10011)，也讲述在《属天的奥秘》其他段落中，如 9315, 9199, 10011。如上所述，“当祂在世上”指的是从出生到复活，但不包括复活。“当祂离开世界”指的是祂复活时。从那时和其后祂都是神性良善。(另见 AC 3212, 6716, 并阅《教义之主篇》16, AC8127、9199、9315、10076; TCR 140、154; AE815. c)。

主在祂复活之日发出圣灵(约翰 20: 22)。这圣灵从主发出，是在祂人身的最低层级达成神性良善之后。圣灵是神性真理，内具神性良善，从完全荣耀之后主的神性人发出。读《属天的奥秘》9818 和 9229，关于“主向祂的门徒吹一口气说，‘你们受圣灵’”的意思(约翰 20: 22)；再阅读 7499, 8127 和 9199 等处，这些部分讲当主达成神性良善后，神性真理从祂发出。

史公书中提到，主得了完全荣耀后离开世界。然而在某种意义上，主并没有离开自然世界，就像祂没有离开灵性世界一样。如前所示，祂从灵性世界的造物中承载了内在身体，从自然界的物质中获得了外在身体。祂化除了这些物质，承戴上神性或非受造物，使祂

的灵体达成神圣灵性，祂的自然身体成为神性自然。因此，虽然祂超越了被造的自然物和被造的灵性物，但通过普照祂无处不在，在每个场域，祂神性人里的神圣灵性，直接发出输注进入灵性世界，祂的神性自然发出输注进入物质世界。（TCR09，《圣爱与圣智》221，233）。

神性自然和神性灵性，与被造的自然和灵性处于同一层级；其与神性至内即圣父的关系，就像人的相同层级与他至内的关系一样。

于是主，以祂的神性自然临在于物质世界，就像祂的神性灵性临在于灵性世界一样。

有人可能会问，为什么不能像在灵性世界那样在自然界看见主？我们相信看得到，但问题是以何种眼界看？主复活后通过开启赐下属灵的眼界，使人们能看见主。人能看见主的眼界，似乎并不是通常的，人能看见灵和天使的灵性眼界，也不是后者看到彼此及其世界里物体的眼界。有几种不同层次的属灵眼界，一种在另一种之内但又彼此独立，其中最内在的是至内眼界。（见 AC1954，同时参阅 1940，后者展示 AC1954 提到的内在眼界是至内在或最高层级的眼界，并参阅第 3 和 17 章，其中 A 代表此层级。）

如果我们现在接受，至内（图 17 中的 A）以下的每一层级里的眼界，其起源都在至内，并记得：不同层级的灵和天使仅仅偶然看见呈现为人形的上帝，不是通过他们普通的眼界，而是通过某种内在的眼界看见的。当至内的眼界打开时，就达到了看见主的层级。于是我们可以得出结论，在自然层面上的眼界，可以看见祂的神性自然层，而在更高层面上的眼界，能看到祂更高的神性。人与主的圣子之身的联结可以建立在不同层级上，有的人与祂的神性理性层联结，有的与神性自然层联结，另一些较粗俗的则与神性感官层联结（AC 4211）。对于主的每一个层级的具体眼界似乎是必要的，因为这是相应层级智识洞见的基础和容器。

12. 世上之人相信自己的物质身体就是终端层面。主的柔弱身体则包括祂从童贞女得来的物质身体。相应地，“荣耀了整个人”就包括荣耀了作为终端层面的自然身体。

。。。

因此，人复活的仅仅是他的灵，而非肉体，意思是他的物质身体不复活。主连同祂在世上的身体一起复活，是因为祂的身体得了荣耀。这里的意思是，这身体和祂的物质身体处于相同层级，但却是神性实质的。坟墓中身体的荣耀是通过置换实现的。

上述各点的总结

1. 主在世上有两个身体，灵性的和自然的，两者都达成了神圣。
2. 祂的自然身体由物质的变成神性的，并非由演变达成。
3. 摒弃来自母亲之物（祂钉在十字架上的身体之物）是在坟墓里经化除实现的。

4. 主对马利亚说：“不要摸我”并不意味着祂还没有得完全的荣耀，那时祂已经得了完全的荣耀。
5. 必须区别描述主身体的两个词，物质和自然。祂得了荣耀的自然身体不是物质的，而是神性的。
6. 在一种意义上，主荣耀了祂承载的人身并保持它；在另一层意义上，主化除了祂承载的人身，并以承戴的神性人身取代。
7. 虽然祂带着祂世上的整个自然身体复活得了荣耀，祂并没有荣耀其中的物质。
8. 在复活的身体上并没有伤痕。至于是否有伤痕的表像，这只属于观念之事。
9. “主未在坟墓里留下一物”。尘世物质被化除了。
10. 荣耀在复活时就已完成，而非升天之时。
11. 主的人身在复活时既是神性良善，也是神性真理。
12. 主的物质身体构成了祂柔弱人身的终端层级。祂荣耀了祂所承载的整个人身。因此，荣耀甚至降临这个终端层面，化除其物质，以神性实质取而代之。

第二部分结束

本书缩略语

AC	ARGANA COELESTIA.	天国的奥秘
AE	APOCALYPSE EXPLAINED.	诠释<启示录>
AR	APOCALYPSE REVEALED.	揭秘<启示录>
A. S.	DE ATHANASII SYMBOLO.	亚他那修信经
Ath. Cr.	ATHANASIAN CRFED (Extracts from the <i>Apocalypse Explained</i> , AE published separately).	亚他那修信经 (摘自《诠释<启示录>》)
B. E.	BRIEF EXPOSITION OF THE DOCTRINE OF THE NEW CHURCH.	新教会教义简论
CL	CONJUGIAL LOVE.	婚姻之爱
D. L.	in AEDIVINE LOVE, Appended to <i>Apocalypse Explained</i> AE	圣爱 (《诠释<启示录>》附录)
DLW	DIVINE LOVE AND WISDOM.	圣爱与圣智
DP	DIVINE PROVIDENCE.	天命
W. in AE	DIVINE WISDOM, Appended to <i>Apocalypse Explained</i> . AE	圣智 (《诠释<启示录>》附录)

E. U.	EARTHS IN THE UNIVERSE.	宇宙星球
F.	DOCTRINE CONCERNING FAITH.	教义之信仰篇
NJHD	NEW JERUSALEM AND ITS HEAVENLY DOCTRINE.	新耶路撒冷及其天堂教义
HH	HEAVEN AND HELL.	天堂与地狱
Inf.	INFLUX OR INTERCOURSE BETWEEN THE SOUL AND THE BODY.	
		灵魂与肉体的相互作用
Inv.	INVITATIO AD NOVAM ECCLESIAM.	新教会的邀请
L.	DOCTRINE CONCERNING THE LORD.	教义之主篇
Life.	DOCTRINE OF LIFE.	教义之生命篇
LJ	LAST JUDGMENT, AND BABYLON DESTROYED.	最后的审判以及巴比伦毁灭
Marriage.	POSTHUMOUS TRACT CONCERNING MARRIAGE. (New York Edition.)	
		婚姻
S. D.	SPIRITUAL DIARY.	灵界经历
TCR	TRUE CHRISTIAN RELIGION.	真实的基督教

20190701 开始翻译

20190905 完成翻译第一版

20200914 完成校对